滿洲報

昭和二年十月三十日

(本報價目)每份現大洋五分每月現大洋一圓每三個月現大洋二圓九角每六個月現大洋五圓六角全年現大洋十一圓報費先惠郵票不收(廣告列資)一行十四字起碼刊登一日每行現大洋一圓特別及長期者另議

大連市山縣通一四二番地 發行所 中日合辦 滿洲報社 電話 (編輯部)(長)七五一三番 (經理部)四〇三四番 振替貯金口座(大連)二七三番

奉軍攻擊柴溝堡
正在猛戰中
晉軍善守復得地利
張家口聞砲聲大作

(二拾九日北京專電)

奉軍念六日攻擊柴溝堡念七日又行總攻擊是日張垣聞砲聲甚盛攻擊柴溝堡者爲奉軍第九軍及第拾二軍有步兵五團騎兵二師砲兵若干由萬全縣進攻拾二軍全部亦皆攻擊該地張家口現除第九軍之步兵一師騎兵一團嚴重警戒市街及都統公署人民聞砲聲頗形恐慌又三拾軍之主力攻擊懷安又一部分攻擊蔚縣來源該方奉軍兵力約稱四萬

(二拾九日張家口專電)湯玉麟第二拾二軍由正面與高維嶽之第九軍策應念七日攻擊柴溝堡晉軍得地利善防 戰鬪極猛 張垣已聞砲聲 目下奉軍兵力甚優又張作相之第三拾軍主力攻擊懷安一部則往蔚州矣

奉晉暗中議和說

(廿九日北京專電)

奉晉兩派現仍暗中進行和議尙未觸及政治的專欲解決軍事與地盤問題其內容如左

一、奉軍守備山西咽喉之娘子關

二、大同地方爲奉軍之防備區域

三、綏遠地盤讓歸奉天

隴海線中牟激戰中
馮軍將棄鄭州說
(二拾九日北京專電)
果確則影響山西甚大

魯張念八日報告帥府謂馮玉祥念七日在鄭州開軍事會議決拋棄鄭州已由隴海路向洛陽撤退現在洛陽

(二拾九日北京又電)馮玉祥軍現在隴海線中牟與直魯軍激戰中奉軍若獲勝馮軍必拋棄鄭州同時直魯軍又必參加山西總攻擊晉方

鄂局與北方
唐生智存亡之硏究
某政客時局縱橫談

津訊、當漢決裂、雙方在安徽境沿江各地、實行接觸、連日以來在皖之唐軍、迭次失利、荻港大通等地、相繼爲寧軍奪去、唐部何健態度不明、劉興屢敗、近日有退出安慶回湖北各種傳說、江西之朱培德態度鮮明、加入寧方唐軍形勢益孤、外間且傳馮軍攻鄂楊森軍東下各說、以現在情勢觀之、唐生智湖北地盤、頗呈不穩之狀態、關於此一問題記者晤見在野某政客、曾詢問以將來局勢之如何、據某政客所云、則頗有足以供閱者之硏者、今函爲介紹如下

(一)唐生智應付環境之現勢 寧漢交兵、鄂軍知形見絀、朱培德助寧、李濟琛輕長莫及、何健態度不明、唐生智孤立無援、大有四面楚歌之勢、目下唐氏悉索敝賦、背城一戰、就大勢言、唐軍退敗後、在皖鄂交界尙須惡戰一場、但以實力言之、唐終仍須敗北、其結果唐非求援於他方不可如求馮助、馮氏因自顧不暇、勢難出兵、難免馮不圖鄂、如求川軍協助、川軍在西、開至鄂東、非經鄂、省中部不可、楊森夢想湖北、已非一日、若楊軍入武漢、按兵不動、取唐自代、唐亦無法若非吳子玉拔刀相助、固可辦到然與實力不允、楊森在前、吳楊爭鄂、終與湖北無濟、各界不入鄂、不能助唐、而入鄂、則于唐之地盤、大有危險、結果、唐氏仍非自已、奮鬪不可、據余(某政客)所聞、唐氏如一蹶不振、必以魯滌平劉佐龍輩、主持武漢、而自行率軍退入湘中、死守岳州以觀其變、何健態度不明、寧方必以鄂省許于何、作爲條件、但唐氏果敗而入湘、則劉佐龍魯滌平豫馮川中吳楊必群起而爭武漢、寧軍亦不能取得鄂省地盤、此可斷言者也

(二)唐如敗走湖北屬誰乎 此一問題、就唐軍現狀言之終恐成爲一種事、實何健劉佐龍魯滌平、均無籠罩全鄂之實力、結果湖北或眞爲楊森得之、抑未可知、目下吾人固希望吳子玉能率全部川軍定鄂、但川軍分二三派、均聽吳命合東下否、尙費推敲、如吳擁復位之名、楊森取得其實權、以楊氏平日與各方感情言之、群起攻楊者恐不止一人、結果湖北環省非再大騷亂不可、此第二問題

(參)湖北不能解決其影響于北方者如何 如唐氏能堅守鄂境、不合寧軍人省、則西南時局之現狀一時尙不至有如何變化、若唐軍敗退入湘楊森入鄂、於北方時局尙屬有利無害、如何健等勾聯寧軍大部、搗直武漢、唐軍退出、鄂省爲諸寧方、則寧方與馮玉祥打成一片、將來南軍對北、必又演成京漢、津浦兩路北進之故實如馮玉祥得有後援、單獨對北、或馮軍西路、寧軍東路兩路對北興兵、則豫東豫北皖西各地、必發生極大憂慮、而又演成本年三四月爲將合謀同時用兵之現象、則與北方大局、不能謂爲無關也總之在北軍未肅淸豫晉之前、寧方若打通鄂皖聯絡、於我北方、不利殊甚、目下爲北方時局計、唐軍如徹底爲寧軍戰敗、則不能不認爲有極大影響也

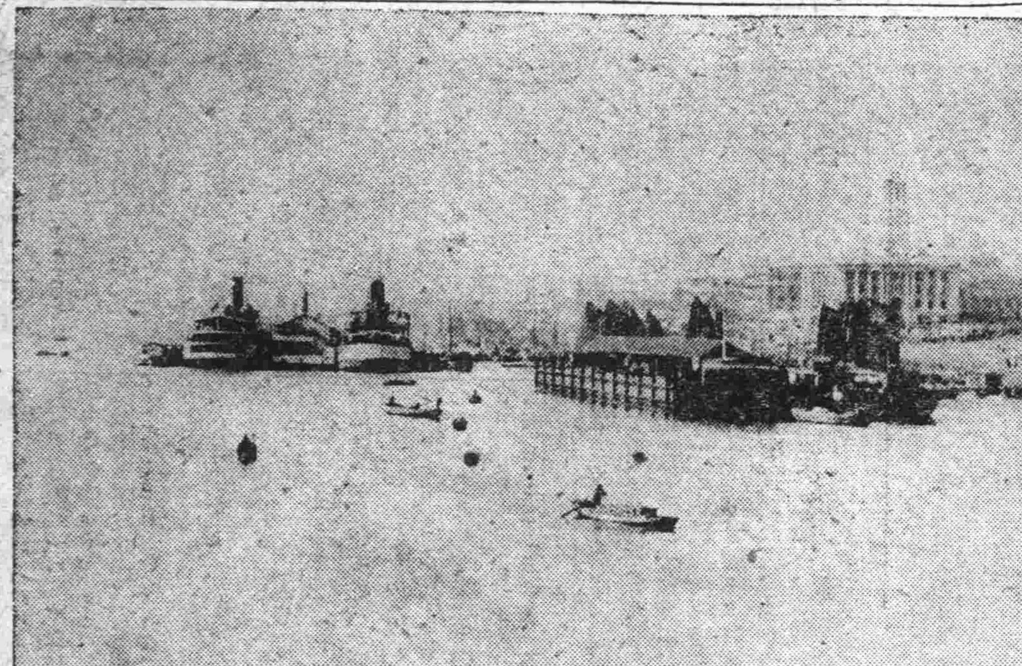

中樞要地推江漢頓化羣雄逐鹿場 (自武昌北望漢口之寫眞)

(二拾九日奉天專電)奉軍攻下涿州後京漢京綏兩線暫呈息戰狀態而晉奉兩軍亦處於對峙形勢但隴海方面則不然孫傳芳聯軍開封過中牟今已肉迫鄭州馮玉祥因此鎮麟被捕失去戰意祗謀後退是以鄭州之陷落可視爲即在日內云

受三方圍攻閻錫山必陷於日暮窮途地步反是直魯軍若敗於中牟奉軍不得不停攻山西是以鄭州戰況如何於山西有直接重大關係馮玉祥爲保持自己勢力只顧利己的主義至於山西利害被誰不介意是以現已派往陝擬方面擬測鄭州部將歸直魯軍手晉軍愈陷於悲境云

涿州尙未被占領
(廿九日奉天專電)
因聞有援軍又復抵抗

據來處接電涿州尙未陷落奉軍僅奪取城牆之一部曾經猛烈之市街戰晉軍雖有一部投降迨聞晉軍由外部派來援隊又頑强抵抗奉軍欲完全佔領該地尙須相當時日云

一部猶在抵抗

奉軍念七日以重砲及强力之炸彈破壞涿州城壁數處突入城內解晉軍一部武裝一部猶抗頑云(二拾九日北京專電)

涿州人民調停
請魏旅長投奉

晉軍別働隊魏旅長擁兵三千欲死守涿州孤城但城內商民不耐奉軍猛擊商會長代表民衆請魏旅長以編入奉軍爲條件始於念七日開城 奉軍圍城已歷半月終至佔領矣(二十九日北京專電)

近畿門頭溝
又有便衣隊
(二十九日北京專電)
欲由萬壽山進攻北京

晉軍挺進隊念八日忽在京西門頭溝出現乘奉軍守備隊之隙欲由萬壽山攻進北京城內 北京已聞砲聲隆々人心極其動搖

◇……湖南反唐之領袖……◇

(上)國民黨元老譚延闓(下)湘聯治派首領趙恒惕

寧方對唐之內幕爲
湖南人打湖南人
造成譚延闓回湘之時勢

天津特訊、南京討唐、爲目前一般重問題、頃據甫自滬上歸來者談、謂此事醞釀爲日已久、蔣介石臨出洋前、在滬與譚延闓密議多次、當時謂保調解汪蔣兩人感情、實際卻爲討唐、彼時已議有具體辦法、只以寧府中人、意見參差、未遂果行、迨居正許崇智等漢、已爲最後一着、蓋許寧去一面啓行、寧方即一面作軍事之準備、所謂北伐者、純是烘托之詞且聞許等之去、特會中人尙多持反對之論、惟以孫科積極主張、始勉允一行、然料其必無善果、迨許等電到、對唐態度頗形冷淡、而軍事即發動矣、軍委會中、自以譚延闓李烈鈞二人主持最力、然李不過一幇腔者、根本主持、全在譚氏一人、然譚之積極出此、與其謂而清黨、寧謂去唐、而清省、蓋唐湘產也、其四路總指揮程潛、及奮勇當先之賀耀祖葉開鑫等主力軍、莫非湘產也、諸人同隸湘省、在勢積不相能、醞釀復醞釀、始於此決鬪之舉、故此事初起、滬上輿論直謂是湖南之打湖南人的一場劇戰、其定黨國云云、皆不口頭名詞、藉題打幌而已、據云、譚久有回湘之心、湘人士以備受赤禍之毒、亦曾一再請譚回湘主持只以唐生智爲一大梗、欲歸不能此番戰事既起、湘省內部、多有願爲譚氏內應者、尤以第二軍、(即魯滌平部、爲譚氏嫡系軍隊)事前早有默契、預計至相當時期魯部必採取一致之行動、故現在袒譚者、極口宣揚、謂唐生智外內受敵、軍事絕難操勝算、而譚氏回湘、則爲遲早必現之事、吾人由此點觀之、即可知此次戰事之結果、不過湖南人一種地盤之轉移、其他云云 概屬題外話也

東方文化事業總委員會
(二十九日北京專電)
議決購黎宅及新定委員

東方文化事業第三回總委員會於念八日開會解決以前糾紛從此硏究文化我方外長王蔭泰敎長劉哲東日方芳澤公使及服部加納兩博士皆與會

(二十八日北京又電)東方文化事業委員會總會念八日開會承認購黎元洪舊宅地一事議決來年度豫算新定委員如左

總裁兼委員長 王樹枏
副總裁 文學博士 服部宇元吉
事務委員 梁 誥 瀨川淺之進
圖書準備委員 湯中 文學博士 狩野直喜
建築委員 江庸 大內暢三

奉晉議和之啞謎
閻錫山間接向奉表示說
奉系對閻以絕馮爲前提

京訊奉天軍攻破晉軍之後、在佔領定縣時、曾由某方居間言和、俾奉晉化除意見、維北方和平、惟奉方條件之中、奉方主張山西須撤下青天白日旗、山西則主張奉軍須撤退出關、閻之態度依然倔强如故、和議因無形停頓、雙方對於戰事、故于積極進行、惟最近晉軍、一再失敗直魯軍在隴海路戰勝馮軍、寧漢關係又實行決裂、不惟閻錫山之後援斷絕陷於孤立之境大勢既與前不同而閻錫山之態度、亦不能不因之略變、傳聞閻於前日自動的挽出前次之居間人向奉方要人表示、謂山西此次出兵、實係受他人之離間、謂奉軍對晉如何如何、不圖開戰之後、奉軍並未作事上之準備、即此一端、已足證明奉方對晉尙無惡意、以前所接報告完全出於他人之離間挑撥、故仍願在可能範圍以內、與奉方恢復舊日友誼、而奉方某要人對閻此種表示、詳述個人之意見云 閻錫山如欲謀和、第一要件須與馮玉祥脫離關係、只要閻能實行贊成奉方討赤剷除赤色運動、其他條件極容易商量、山西能改懸五色國旗更善、萬一爲環境所迫立時不能恢復國旗、即仍舊掛青天白日旗 奉方亦可暫時不理、其他更不待論矣、至對於山西地盤問題、奉方絕無侵略之意、惟錫山如能照舊維持以前地位、保護山西人民之安寧幸福、奉方固極端贊成、如其不然、則山西問題、儘先讓山西人自己解決、至小限度、亦可讓山西再標榜其門羅主義、奉天對山西全省之支配權、決不干預云云、奉方此種表示、閻如能澈底同意、奉閻舊日友誼關係、當不難立時恢復、惟聞在閻錫山未具體答覆、明白表示停止軍事行動以前、奉軍對於晉軍、仍取積極之攻勢

討唐軍著著進展
何健有降寧消息
(二拾九日上海專電)
合肥何軍已被解除武裝

據寧方消息討唐軍著著進擊第四拾四軍念七日佔太湖第六軍陷茅湖第拾九軍克建德第拾一軍取潛山第三旅軍隊亦抵太湖 何健已派參謀 赴寧投降其條件爲保留 總指揮名義一方粵方范石生李福林等集軍韶關與寧方呼應討唐近將由二方面北上云

(二十九日上海又電)何健軍乘皖退鄂合肥方面何軍殘部除於包圍狀態被第六軍解除武裝

印度獨立運動
志士之行路難

刻在青島之印度獨立運動志士蒲拉達樸氏念九日由青乘大連丸赴滬將出席平松園亞細亞會議上海工部局禁止其入租界並有逮捕之意我國正在一之斡旋然未得圓滿解決該氏行動頗堪憂慮云(二拾九日上海專電)

(二拾九日青島專電)印度獨立運動志士蒲拉達樸氏爲出席拾一月一日在滬所開之亞細亞民族會議念七日避英國官憲之耳目竊乘春日丸來青倘陸路不能赴滬時該氏即決以冒險的行動赴滬云

外交團竟反對女法院長
(二十九日上海專電)
鄭毓秀女士將藉病辭職

江蘇省政府拾月八日任命爲上海租界臨時法院院長之鄭毓秀女士因遭外交團之反對並於司法部之間頗處苦境且爲靜養病症已對其知友表示辭退院長之意矣

義勇隊忽出防蘇州運河
(二拾九日上海專電)
因有防止過激派等等異說

工部局義勇隊百五拾名由念八日午前拾時半頃在蘇州運河各橋分都駐割並在備之中央建蓆棚以備武裝隊駐足據工部局聲稱此係練習警務實則爲近來相傳拾一月二日俄國革命拾週紀念時白俄兵計畫襲擊俄領館故特事先防遏或因過激派組織之法西斯底團該日將有何舉動而爲先發制人之舉以警戒之又據一說係爲搜捕綁票匪說紛々眞相莫明市民頗爲恐慌云

唐生智派遣學生
赴日本留學士官

唐生智派拾三名學生三拾日渡日入陸軍士官學校(二拾九日上海專電)

五系聯盟曾以
副座許唐生智
任七省巡閱使

上海特訊、國民通信社謂、唐生智於約兩月以前、已加所謂「五系聯盟」與張作霖張宗昌靳雲鶚孫傳芳攜手、志在滅除馮玉祥與南京政府、該通信社揭出上項事實、以爲寧政府與唐生智突然決裂之理由、該通信社並謂與某方允許唐生智以副總統、兼七省巡閱使地位云

吉海鐵路工程局標購木平車手搖車廣告

本局現需木平車二十輛普通手搖車八輛帶石油發動機手搖車二輛定於民國十六年十一月八日在吉垣本局開標爲民有願承辦者希將標函在開標前一日照章塡具連同押款逕投本局以便屆期開標勿得自誤簡章說明書函索即寄惟須交足工本費現大洋二元特此廣告

吉敦鐵路工程局啓事 第 號

本路定於十月十五日起在吉林六道河子站間照下列行車時刻開行旅客列車先行發售三等票並代運包裹一切價章均另有規定此啓

吉敦鐵路行車時刻簡表

下行車

站名	開到	第一次混合列車	第三次混合列車
吉林	開	上午八·三〇	下午一·三〇
龍潭山	到	八·四三	一·四三
	開	八·四五	一·四六
江密峰	到	九·四一	一·四二
	開	九·四三	一·四三
額赫木	到	一〇·四三	三·四三
	開	一〇·五六	三·五五
六河子	到	一一·三五	四·三四

上行車

站名	開到	第二次混合列車	第四次混合列車
六道河子	開	下午一·〇〇	下午五·二五
額赫木	到	一·三二	六·〇五
	開	一·四七	六·二〇
江密峰	到	二·四一	七·四〇
	開	二·四四	七·四二
龍潭山	到	三·三五	八·五二
	開	三·三八	八·五五
吉林	到	三·五〇	九·一〇

十六年十月十五日實行

聲明失照作廢

鄙人前承領西豐縣扎克丹哈達圍高麗墓子號大照一紙年關遺失遍尋無着該照無論落中外人手概作無效除往縣署呈請補發外恐未週知特此聲明作廢

西豐尙仁三謹白

聲明保護財產廣告

啓者因余二兄景詩前歲逝世遺妻姜氏並無子嗣僅一幼女遺有財產足以生活終姜氏性情愚拙精神素不完全毫無經理財產之能力與各處分居不能爲其代理遇事每求親友借貸惟恐常此匱乏不古人情難免小人覬覦或被鬼蜮詐術百出似此寡婦孤女難免落圈套況幾端欺詐誘買房間而另子謀得之有鑑及斯爲保護財產預防損害起見特照紙押及爲人擔保並棄賣產等事若不通知如此以防弊端而免損害除呈請磐石縣公署立案外特此登報聲明

磐石縣民人 閻景銘啓

玉器工廠廣告

啓者本公司自創立以來向以開礦爲業已在海城析木岫巖等縣境內報領採滑石苦土石新山玉石老玉石等礦計礦區三十餘處產量豐富其礦質均各優良批發零售價皆低廉今爲振興工業起見又在北瓦溝礦區及大石橋街各設製造玉器工廠一處專造裝飾陳列玩物及其他應用物品不惜重資聘有名師務求式樣新奇售價從廉別出心裁示範訂製品任何器物悉能隨意如蒙惠顧不勝歡迎

大石橋街大衢 電話一〇六番

滑石公司附設玉器工廠

爲雙親想子成疾尋弟

啓者鄙胞弟劉新順離家以來四載有餘全家憔念雙親時切倚閭而望懇親託友徧處訪尋奈天不假人願終未得鄙胞弟之下落音信更是杳然雙親思子心切時自含淚飲泣鄙思弟夜深更不敢形於色再增親憂雙親因之寢食俱廢日久憂鬱成疾其狀之慘不想可知客春三月初一日雖接家書居所未明總百方訪尋終屬杳然觀語豪騷雙親慮尤甚胞弟聞之刻能坦然心安乎深望吾弟即速早歸雙親此惟望汝歸別無計及弟若無路費寄書必照準備吾弟宜體念親心四方仁人君子若有知舍弟劉新順居所者懇施婆心救我全家寄信金州東關環球藥坊轉交鄙人則感德無量切特聲明金州管內玉皇頂上江家屯曾小劉家溝

劉新年啓事

鐵路表

西班牙分離派擬搶奪 皇帝大陰謀暴露
多數武器爆彈概被沒收

據官邊消息西班牙之分離派擬乘西班牙皇帝及皇后兩陛下行幸赴加羅尼亞地方時搶奪皇帝及皇后以便奉爲自派之奉戴此種企圖大規模之陰謀經法西兩國官憲之努力將其破壞並沒收多數之爆彈武器云（廿九日巴黎專電）

羅馬尼亞頒全國戒嚴令

依維也納發表謂據外交官來電羅馬尼亞國頒布之戒嚴令現以互於全國云（廿九日維也納專電）

羅馬尼亞太子陰謀頻發

羅馬尼亞軍隊之一部已有與前皇儲之太子派黨衆互通聲氣反抗現政府之嫌且有群起暴動形勢事態非常急變全國農民黨與前皇儲派互相糾合刻正密議舉行示威運動首都附近之某方農民一隊與憲兵已發生衝突死傷頗衆云（廿九日維也納專電）

日本政府對下期議會擬採姑息和平之策略

日本秋田遞信森外務兩政務次官於二十八日午後三時會赴首相官邸訪問鳩山翰長質問最近盛傳政府內部對於下期議會不主解散擬用種種姑息手段意在和平終結各情是否屬實並云若果政府採行此項政策並非謂以堂堂立憲政府對於解散議會有所畏懼不過藉此以繫國民之信仰該二人並加以種々進言及一切策畫鳩山翰長答以俟首相歸京後再爲協商決定云（廿九日東京專電）

齋藤朝鮮總督辭職全爲虛傳

日本朝鮮總督齋藤氏於二十八日已由東京出發就歸任之途二十九日路過名古屋時在車中與往訪記者談話錄左

今次朝鮮統治權之改弄方針現正考慮中余之更動問題各新聞紙雖不時登載均皆揣測之詞其實首相對此並無何等意見即余之本人亦無辭卸之意外間一切傳說概屬無根之談照英國慣例殖民地總督確以五年爲任期之終了法國尤其增長竟以七年爲期余之私意亦以爲不如此不足以盡其職責重任由此即可知余之進退全屬子虛烏有之事云云（廿九日名古屋專電）

日本擬擴充海軍航空機
至三倍以上意嚮

日本海軍當局以爲世界潮流對於海軍戰術多趨重於空中戰爭各强國雖表面似有提倡軍備縮小之形勢其實際蓋將其海軍實力充實於航空方面其海軍當局既鑒及此亦擬擴張航空船航空機之建造豫計增築至現時三倍以上之意嚮云（廿九日東京專電）

羅馬尼亞首相關於王位繼承發表强硬之聲明

羅馬尼亞首相關於繼承王位問題於二十七日在國會發表左之聲明現在羅馬尼亞王位繼承絕對不能變更此種王位繼承權無論何人不能奪取倘有試爲之者即以斷對認之決以全國武力絕滅之云云（廿九日維也納專電）

唐生智聯北條件
唐代表兩度北來使命結果 奉當局對唐代表最近表示

北京通信、唐生智最初派遣北來之使者湘人李某、會由楊度介之見京中要人、故外間有傳李爲楊之學生者、其時奉晉之釁未開、寧方代表亦去京未久、唐之使者未爲此間所重也、李與京方二三要人晤見時、以無具體接洽可言鬱々出都、唐見聯奉蹉跎、而寧豫雙方相逼日甚、頗生舉世雖大孰爲我友之感、適魯方軍長劉志陸唐有與同學之誼、因遣其參謀莊卓（亦保定軍校出身）赴魯見劉劉以故人之禮待莊、即導見魯張復由魯張以見孫傳芳氏、莊對張孫備道唐氏仰慕之忱 張孫甚加優待、遂磋議三方（唐張孫）合作辦法、莊因言、兩帥既掬誠好最好請派一正式代表、同某赴漢見唐孟瀟、當面談判更佳、張孫以爲然、遂遣周傳銘（劉志陸軍參謀長）隨莊往漢、唐待周亦極隆重、結果遂訂定唐張孫協作辦法七條、計 一、爲魯軍攻豫、唐絕對方一切接濟 二、爲孫軍無論何時循津浦線一直向南發展唐守善意的中立 三、 四、兩項不詳 五、爲唐對安徽有重要發言權、但蚌埠及鐵路沿線除外 六、爲一致討赤 七、不詳、七條中、對南北政治絕未提及、蓋純粹一軍事合作之協定也 泊周傳銘返魯、而奉晉已在兩路酣戰中、大勢爲之一變、唐以機會到來、遂復遣李某北上、且加派一秘書楊某偕行、是爲唐方使者之二次來京、此間要人與之如何作具體之接洽、目下尚未屆公開時期、惟聞某要人曾對李楊言、奉方唯一主義在討伐赤化、而漢實爲赤徒魁首爾亦甘爲赤徒利用、只要唐對討伐馮閻具有同心、他事無不可以商量云云、李楊答唐於馮閻絕難同調、決可與奉方一致等語、故一般對奉唐協作前途甚抱樂觀云

南京政府之新農商政策
減收佃農租稅 增設店員總會

南京通信、南京黨務更張後、一切設施皆加改革、十七日特別委員會第六次會議、對於農人佃戶繳租以及公開運動等項、有所計議、其着眼在提高生活與地位、當定出農人佃戶繳租條例、依廣州中央及各省條例原文、加以修正、並推第祖權覃振民居正三人爲專修條文、就修正之點、減收百分之二十五、其原案如下（一）每年正產收獲總額、以業五佃五爲最高額（二）豐年中年依最高租額、減收百分之二十五（三）荒歉年成、以供給佃農最小生活限度之餘剩繳租（四）佃農（以不兼其他職業之收入者爲限）及其家屬目前以每人每日得重庫平十六兩之米麥、爲供給食衣住等之最小生活限度（五）各鄉村產收總額之估定、由農民協會在當地黨部指導之下、視察估定之、其未組織農民協會之區域、由各該鄉村農人、推舉代表依黨的指導估定之（六）某戶須給農收租憑證、此憑由農民協會制定、發交當地業戶農會、得收憑證費、每畝至多不得過大洋一角（此項憑證費充農民協會經費）（七）業戶收租時須由農民協會派員監收、在收租憑證上簽字、不向業佃取手續費（八）各鄉村之收獲、以本鄉村平均比例、有因勤工加料多收者、一依平均例繳租、如有因怠工而歉收者、亦依平均例繳租（九）各地繳租之實數、向例有小於本條例所規定者、依向例繳租（十）各地征收租息、不得超過於本條例之規定（十一）各縣政府及各警察官吏有擁護本條例之責任、又中央商人部主任褚民誼、近以店員與店東糾紛發生、依商會論調工商標準無定、就以前解釋、各方仍謂多有未明、昨開會討論、擬將店員管轄權限畫規商人部管轄、店員工會、改爲店員總會呈明中央特委會核准、一俟公布、即可實行、日後店員與店東衝突可較少則工商糾紛自減輕、嗣後店員與店東須互助云云、此事實行、則商協會、工總會、店員總會、三者併立、店員居兩者之間矣

雲南龍唐之和議
雙方商决條件已經簽字 但有人主張解決唐軍

雲南通訊、唐繼虞乘龍部圍攻曲靖張汝驥、及霑益胡若愚之時、以爲省城空虛、由滇西率領唐繼歐陽好謙等各部約三千人、及聯絡吳學顯軍、自稱北伐後援軍向省垣進發、黑夜攻城、當被龍部蘇觀各團及市民保衛會追擊、唐軍受創而退、至九月二十六日省政府龍部及市民保衛會等各派代表出城與唐磋商和平解決、計龍部代表爲唐小賓（唐繼堯長子）政府代表爲省務委員馬驄、人民團體代表爲高現南李印川黃玉田馬子祥童振藻等、至距城三十里之高嶢地方開會、龍方所提條件爲（一）西防部隊與三十八軍、論以往歷史及現處地位、有密切關係、欲救滇危、非彼此開誠合作不能挽救（二）目下全滇僅已無一片淨土、推原禍始、罪在胡（若愚）張（汝驥）論理論法、無妥協之可能、應由三十八軍完全負責敵底除（三）黔軍犯境、甘冒不韙、推其原因係胡張請求而來、西防部隊同三十八軍應一致對付（四）對於滇政、無論政治軍事、本人毫無成見、悉聽西防將領同各界人士妥議解決、唐繼虞對龍方條件、表示第一第三兩條均可贊同、惟第二條張軍長（汝驥）亦係痛恨客軍深入、與我軍一致者應行提出辦理、以冀減少兵禍不能一律視爲敵位、第四條、滇政本軍不能獨攬、須合龍軍及各友軍各界人士妥爲解決、并提出意見五項（一）希望龍軍長志舟通電贊同本軍之調和辦法（二）劃省城爲中立地區、各軍移駐三十里外、省城治安歸保衛會暨憲兵警察維持（三）就日停止軍事行動、由本軍及各團體共派代表到前線監視、違者共棄（五）客軍入滇、責有攸歸應由子嘉（胡若愚）迅速通電表示、即拒止客軍、以明心跡、否則引入客軍、一意孤行、激勵公憤、即當聯合各軍與衆共棄（五）即以省城或西山開和平會但龍方對於第二條、絕不贊成、蓋恐中唐繼虞調虎離山之計、彼且乘虛而入也、對第三條內無人能負責保證胡張不致反動、故亦不能妥協、對第五條、主張在省城開會、其餘均可承認、嗣又經兩方磋商維持現狀辦法、結果決定（一）西軍駐大普吉黑林舖以西呈貢以南之線、不得再進、及有移動情事（二）省軍暫就現在駐紮不得再進、及有移動情事（三）以上辦法、雙方務須確實遵守、在會商辦法未實行以前不得違背、並由各界代表負責保證、二十七日雙方簽字、次日省方各代表遍回省城報告、惟有人主張、以唐氏部隊精銳者少、從未經過大戰且槍械亦極缺乏、戰鬪力非常薄弱、現龍部張鳳春師已由曲靖調回省城（張師於二十九日返省）不乘機將唐軍解決、逆料龍唐妥洽前途、倘有變卦也

蔣介石在神戶之演說記（續）

有主義的黨無論在國內在國外是不怕外國人和外國政府欺負的他們很怕有主義的若是我們人人都入黨、他們要怕我們了、怎麼能夠可以合黨有勢力呢、最重要的是要有完備的組織、有完備的組織、各黨員又要做革命工作、分擔責任、不是做有名無實的黨員、這是最緊要的、現在的國民黨員、做事是不合作的了、若是從根本上解決、黨員必要、合作神戶方面幾百黨員、都是分散居住、很難相會、隔膜自然很多、最好的辦法、劃分小區、每十人八人爲一區、每星期至少開會一次、將國內的政事、國際的交討論、外人有欺負我們的、我們可以在小區開會討論對待、後來報告總部、和外人交涉、是終得勝利的、現在日本禁止我們華工入境、我們若是有勢力的黨、可以與他政府交涉、我很願留神戶的國民黨要實力做事、凡有中國開來的船、一到神戶、就馬上派人上船、指導僑胞入境問題、致他們守外人法律、遵從外規、外人一定很會重我們的了、我們只掛名做一個國民黨員、不實行革命工作、是沒有用的、黨有組織有主義、黨員實行革命工作、這就可以打倒軍閥、打倒帝國主義若我們不能達到這地位、黨是沒有用的、我們黨員要守黨規和負責任、我們要明白國民黨是體黨員的、不是中央執行委員會幾個委員的、黨的命令是黨員的公意不是中央執行委員會委員的私旨若是黨的命令不合黨員的公意、黨員可以抵抗他們這是黨員的責任、服從公意就是服從黨命、若是不服從公意、就是違總理的叛徒、黨的紀律是應該守的、我們在日本遵守日本的法律、人人自重、我相信日本政府和日本人民必定同我們真正親善、十幾年前我在日本、這時日本人也欺負我們中國人、還不是我們服裝不同言語不同、性情不同、習慣不同是我們未有組織的團體、若是我們有組織的團體和守他的法律、他們不會欺負我們的、沒有團體這是我們自己的錯、我們若是不要被人欺負人人要加入有主義的國民黨、我們就可馬上得到自由、達到平等地位

大元帥令

命令

司法總長姚震呈請任命閻鐘鳴陳文熙署吉林濱江地方審判廳廳長此令

茲制定中央觀象臺官制公布之此令

奉飛機往炸太原
已去兩次炸毀目的共九處 並散下大批傳單

津訊奉方對晉之第二次大戰、將開始、換言之、即從來足跡未達三晉之奉軍、今而後亦將向娘子關內繼續開拔、在此時期內、奉軍對晉民不能不有所陳述、藉求彼等之諒解而對茲執迷不悟之閻錫山、又不能不給予一重大之恫嚇、使彼膽寒、於是當局有派飛機往太原擲彈之舉、經大元帥認可後、即由航空署調來白來克式飛機五架、該式飛機、係專利於擲彈者由中國擲彈專家、東北航空駕駛員雷某率領、於二十四日下午、向石莊飛去、聞此行除携帶各式炸彈若干外、並有大批傳單、所載詞句不外述叙此次戰端之發起、純係閻錫山甘爲戎首即破壞和平、奉軍入晉、亦係專爲剷除閻氏一人、救晉民於水深火熱中、絕無其他思想云、有（二十五日）宿（二十六）兩日清晨九十鐘、該式飛機、曾升起兩架、飛往太原城前後拋彈共十三顆均中要地、計有日晨一彈落在太原兵工廠硝磺庫內、當即起火損失頗大、又一彈落在督署大堂前、炸死閻之衛兵三名、閻雖未受害、然已受驚不淺矣、至宿（二十六）晨所拋之彈、曾落在正太車站三顆、該車站因停有晉軍大批軍火故奉軍極爲重視、以上均係居晉之奉方密探於拋彈之當晚報告者聞奉方預炸毀之太原目的物有九處故二十七日起仍繼續飛往拋擲

幻情小說 新桃源（七七）
（劉瘦鶴著）

第七回　赴粟東一上大佛寺　留陝西三盜縣公署

我、不但不怨你、我還要感激你呢、那獄吏被他戲弄幾句、實覺無法便過去怒氣勃勃的、打他幾個嘴巴、那快賊、雖是不能動彈、且口裏不住的、高聲亂嚷、獄吏怕人聽見、露了馬脚、便也不敢再打、過來又問小厮道、你會知道該犯那去了不知、小厮怕打、便告知他道、昨晚約一更多天、不知那獄門、怎生開了、昏黑之中我也看不清楚、祇聽一陣的、七手八脚、似有人、把他擁出去了、此後又把門鎖上、我再就不知、後來的事了、小厮說了一徧、把那獄吏悶的、無處捉摸、出來進去、只管亂尋踪跡、尋了半天、也沒見着、一點證據、無奈坐在那裡、自已盤算道、我若去報知縣長、說是獄裡逃了犯人、他必以我定罪、我若是說、有人劫獄門、聽依然沒動、況且還有兩名犯人、作證、他不能信、我罪愈不可逭、前後思維、沒法結局、總之二十四策、走爲上策、我把獄門鎖上、逃他娘的罷、一壁思着一壁把門鎖上、乘着署裏無人、收拾點細軟行李、也別的不要了撤腿由後邊跑但說此人、如何見酒見色、他便那樣沒有酌量呢、原來此人、有個綽號、喚着酒裏色鬼、尋常婦女、不敢行他眼前要是走他面前、他不是拉着接吻便是拉作淫狀況、要見了、酒不論誰的、他都要喝、任人怎麼不樂意、他都不管、只要酒醉飯飽他算了事、所以人都喚他、酒裡色鬼、只因紅倌兒、有心去救夢仙、所以竊竊、打聽他的爲人、果然、有人、告訴他獄吏的履歷、爲人、紅倌兒、得了他的底蘊、所以才用出這個法子來、不料果然中了、女軍師的、酒色陣、不言、那厮跑了、且說餐霞等、追悼已過七日、一切的僧棚道台、均行、折完、各路的來賓、亦都去淨餐霞歸署、方要整頓辦公、即接了、嘯風的來函、前書亦會提過、即餐霞、告知妙蓮那日、不言餐霞、和妙蓮說話、再說牢獄裏、那五名差人、自追悼會、閉幕回來、領命各原班、依舊辦事、他們領命到了、牢獄門前、見門上、鐵將軍橫鎖、疑是獄頭偷閑出遊、便在衙前署後、我個足遍也沒找着他的踪跡、無奈又回來立於門前、大聲招呼亦不見裏邊有人答應、他們又候一回、見仍是沒來、便一齊的跑上了公堂、適際餐霞、由後邊出來、他們即上去、回稟了、獄吏不見的經過餐霞甚是詫異、即同衆人、來至牢獄之處、見門聰依舊、致他們用鐵棍、將鎖敲開、進去一看、見沒有了一名犯人、獄吏亦不在其中奥知、事不妙、便問小厮道你可知你主人、並此獄畏、獄吏那裏去了、小厮不敢隱瞞、遂又把、已往的情形、細訴一遍、餐霞已知是、有人盜獄、那獄吏畏罪跑去、便嚇得、而如灰色、半响無言、停了許久、即令五名差人、好々看守這兩名犯人、勿令再致跑了、若再不慎、跑了這兩名犯人、則本縣性命休矣、吩咐已畢、轉到公堂、心裏狐疑自已暗道、這個劫獄的、却也奇怪、怎沒架走夢仙、把小厮留下、此豈不是、大大令人生疑哩、且三名犯人、業已備文、呈請上峯、諒不日即施行決非、如今無恙、少了一名犯人、渾便如何著手、只愁的、在公堂裡、去來走去、十分苦惱、正自無奈之際、怪猴走上堂來、見餐霞、那般形色、不知何故、即便問道、兄台何事關心、便愁的、這個樣子、餐霞嘆一聲道、賢弟你那知道、俗語云、不爲官不受害、爲官預備寶命賣、不料愚兄、自離却漁村以來、膺了此職、便一天、也莫得安閑、說甚麼、寢不安枕、食不安味、簡直的、連說話工夫

新開　九章綢緞莊　杭州分此

本廠自造
直接輸運
貨物充足
花樣新奇
長期減價
誠實無欺
批發零售
無任歡迎

大連市浪速町二丁目雙泉堂西門對面

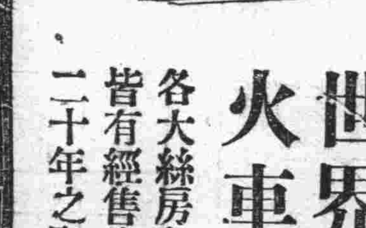

世界第一火車老牌

各大絲房各大鐘表舖皆有經售此鐘可保用二十年之堅牢耐久

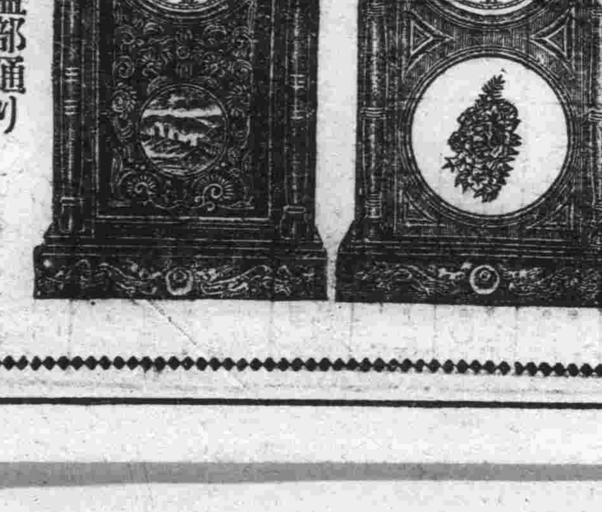

（第二十八號）（第五十五號）

總代理大連市監部通り 亨得利鐘表眼鏡行啓

分銷處

哈埠亨得利　奉天亨得利　營口慎昌公司　吉林南洋公司　奉天慎昌公司

安東南洋公司　長春慎昌公司　長春及時公司　奉天紐約表行

女界福

婦女藥界大王出世

天下第一婦女聖藥　調經種子　百發百中

專治婦女　經脈不調　腰腿疼痛　肚腹疼痛　赤帶白帶　崩漏不止　久不受孕　一切女癆　胎前產後　常患小產　產後危險諸症　莫不藥到病除百發百中萬靈萬驗　每瓶十服大洋壹元　各埠皆有代售

振替口座大連四四七六番

主人　廣道忱謹白

總發行處大連西崗榮市東門前　德記全棧大藥房

東三省總代理店　營口保興　長春同興合　鐵嶺瑞豐祥　哈爾濱興順義　安東廣豐裕

花柳科 痔瘡科 專門

◎六〇六（花柳病聖藥）

◎生殖器機能障害一般

◎泌尿器科一般

◎肛門外科一般

◎婦人科 ◎皮膚科

◎令德根（電氣光線）科

●診察　每日自早起九時晚上六時到　星期祭日下午休診（入院隨意）

大連市岩代町十番地（遊藝館隣）

仁壽堂醫院　電話八五九九番

院長　醫學博士　大塚協

日本郵船定期行輪

●開往米國
▲伊豫丸　十一月十日
本船門司神戶寄港
●開往歐州
▲敦賀丸　十一月二日漢堡
▲豐岡丸　十月卅一日李浦
●開往神戶門司
▲伊豫丸　十一月十日

近海郵船大連定期行輪

●開往長崎神戶大阪橫濱
▲竹島丸　十一月十五日
●開往橫濱
▲勝浦丸　十一月三日
▲竹島丸　十一月十五日
▲淡路丸　十一月九日
●開往天津牛莊
▲淡路丸　十一月一日
▲相模丸　十一月十六日
▲竹島丸　十一月七日

朝鮮郵船大連定期行輪

●開往威海衛青島仁川
▲寧會丸　十一月五日
●朝鮮香港長崎鹿兒島
▲羅南丸　十一月十一日
朝鮮郵船株式會社代理店
近海郵船株式會社代理店
日本郵船株式會社大連出張所
電話　三七三九番

政記公司定期行輪

▲乾利號　十一月二日安東
▲有利號　十一月一日龍口
▲永利號　十月三十一日芝罘
▲勝利號　十一月二日青島海州
政記輪船股分有限公司
電話　四一四一

大阪商船定期行輪

●開往門司神戶大阪
▲亞米利加丸　十一月八日
▲香港丸　十一月一日
▲哈爾濱丸　十一月五日
●開往上海基隆高雄
▲福建丸　十一月三十日
▲盛京丸　十一月九日
●開往朝鮮長崎鹿兒島
▲大智丸　十月三十一日
●開往北米　西亞杜留　多古馬
▲巴里丸　十一月二日
(上海神戶四日市橫濱經由)
▲亞拉斯克丸　十月二十七日
大阪商船株式會社大連支店
電話四一三七番

日清汽船定期行輪

▲唐山丸　十一月六日
日清汽船代理店
大阪商船株式會社大連支店

大連汽船定期行輪

●開往青島上海滿鐵航路船
▲神丸　十一月六日前十一時
▲大連丸　十一月九日前十一時
▲天津丸　十一月二日前十一時
●開往天津後一時
▲濟通丸　十月三十一日
▲天潮丸　十一月一日
▲濟遠丸　十一月四日午前十一時
●開往香港
▲楚順丸　十一月二日
▲興順丸　十一月十日
▲第二原田丸　十一月五日
●開往安東
▲老虎丸　十一月三日
●開往青島
▲一進丸　十一月五日午後六時
●開往登州府龍口
▲長平丸　十一月十二日
▲龍平丸　十一月一日後
大連汽船株式會社
大連市山縣通
賬房電話七二七五番

威海輪船公司出帆廣告

●開往威海衛青島
荷客取扱店　大連市敷島町六番地　丸二賬房
電話　五八八八　四二六四番

唐澤醫院

外科　一般
皮膚病　花柳病
唐澤醫院
大連市山縣通七十二番地
往診　入院　宅診

孟天成博愛醫院

診察科目　花柳科、內科、外科、小兒科、婦人科、耳鼻咽喉科、特設、藥浴、水治電氣治療、檢痰、檢便檢尿等應需又備德國法國製六〇六藥針其他花柳病最新治療法並戒除多年鴉片嗎啡癮之靈藥
新設研究部
病室完備、日夜親自診治、入院隨意
院長　孟天成
日本醫學士　日沖
女子醫學士　飛那　同啓
日本醫學士　楊燧人
大連市小崗子宏濟街十二番地
電話長五四六七　六八〇九番

大連 協源茂紬緞皮貨店

代理香港先施公司化粧香品
今到新奇紬緞毛織呢絨各種皮貨水獺海龍等及男女用品無不俱備
定價從廉惠顧歡迎
該公司化粧品總代理
虎牌
花露水

西崗街一二四番地
長電話五七五九番
大連 協源茂
奉天 永吉祥

本社電話

接洽廣告　四〇三四番
編輯事項　七五一三番
本埠訂報　四〇四二番

美麗贈品

本號銷售各種月份牌以經數載所出之樣頗蒙各界歡迎今又至各界定送贈品之時敝念及此近又將各式月份牌備齊以應主顧定批價額較往年特別從廉以酬素日之雅意耳
文具洋紙印刷用品一概批發
大連監部通百十二番地
天德信支店
長電話七三八八番

好立克麥精牛乳粉

母親之乳於嬰孩最宜

爲母者恆願以自己之乳哺兒，純出自然，因爲於母子兩方面，都有利益。
但是母親的乳汁，嬰兒往往不够吃，所以不得不採用人造食物來補助。爲母者倘在懷孕期內或喂哺期中常吃好立克麥精牛乳粉，則乳量便可增多。
倘乳量仍不足，便可用好立克麥精牛乳粉直接哺兒。調治簡易，無須烹煑，祇須先以沸水調之成漿狀，然後不論用冷熱開水冲飲均可。請剪下贈券，附郵票二十分寄來，索取貨樣。
各處均有出售

(四)
茲附上郵票二角請賜好立克麥精牛乳粉樣貨一瓶
寄　省　縣　收
爲荷此致
上海郵政箱第一四一六號
蜜備士洋行
27-6

注意國貨

官准存案　提防假冒
牛首商標
雲丹
夏令常備之神劑　人人必需之雲丹
健胃清心　避疫解暑
大包每包壹角　小包每包
總發行所營口義興成餘記藥行
口中常含解臭妙品　氣味芬芳香甜適宜
電話一千一百六十三番

經官化驗純粹國貨夏令消暑驅毒清腦防疫衛生殺虫人人必需全國馳名功効無敵之老牌雲丹已經發售了

主治効能
胃不消化　時行傷風　中暑中寒　時疫急痧
口臭牙痛　子午吊脚　竅閉關塞　赤痢血痢
嘔惡心跳　大便閉塞　四時時疫　舌燥口乾
水瀉痢疾　腹脹噎膈　霍亂吐瀉　肚痛胸悶
頭痛燒熱　宿酒痞塊　煙酒暈船　食不消化

定價表
大包現大洋五角
中包現大洋壹角
小包現大洋五分
義興成餘記大藥行
營口西大街　電話一一六三
總發行所

瀛西大药房

奉天安東縣興隆街
專家製造　並無二號
平熱散
一粒丹

(此廣告內小字證明文及說明多處模糊，可辨者如下)
北京農商部商標局丙寅年註冊
奉天省實業廳、安東警察廳、熱河警察廳、遼瀋道尹公署、黑龍江警察廳、吉林長春警察廳、山東煙台警察廳、日本國九州福岡縣衛生院、安東官醫院、同仁醫學校醫學士等化驗證明有效
銷售總分行：吉林、黑龍江、山東煙台、江蘇徐州、遼西營口等處

道濟載重汽車

加大道濟載重汽車，用者日見加增，下列數目足可證明該車受普遍之歡迎也
年歷　售出數目(專指載重車)每年增加百分數
一九二一年　一千零八十六輛
一九二二年　三千四百零一輛
一九二三年　六千九百七十一輛
一九二四年　一萬零七百九十一輛
一九二五年　二萬四千零五十六輛
一九二六年在頭九個月中，售出數目增至二萬九千三百三十六輛，按百分計算，較比一九二五年頭九個月中，多售百分之七十八
加大道濟載重，進步之穩安，銷售數目增加之迅速，誠有令人可驚者，敝行特設修理部，由美運到大批工作器俱，專門修理道濟車輛，所有工作皆由西洋技師監督，倘蒙惠顧無任歡迎，由本年八月起敝行已正式改稱公懋洋行以便與本行統一名稱
奉天大西邊門外
美商公懋洋行道濟汽車
電話中國一五三

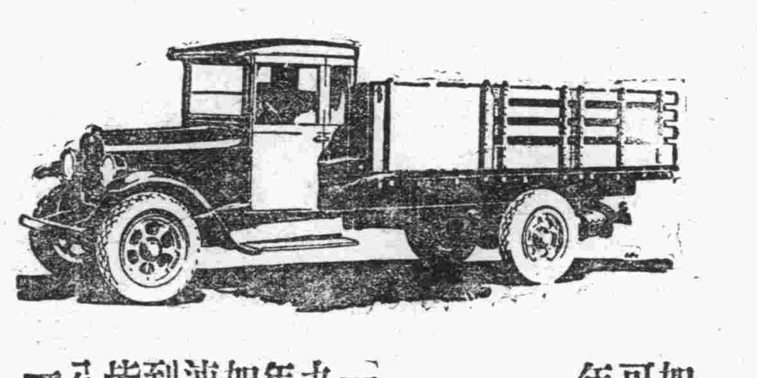

GRAHAM BROTHERS TRUCKS
Built by Truck Division of Dodge Brothers, Inc.
SOLD BY DODGE BROTHERS DEALERS EVERYWHERE

美興賓

德國新到
宮立准案
主治
補腎扶陽
○腎虧腰痛○陽痿不舉
○夢遺滑精○房事早洩
○幼年早婚○房勞過度
○精神倦怠○頭目暈眩
○腦力疲乏○記憶健忘
○四肢無力○動作氣喘
○腎子寒涼○精液缺乏
○精冷精清○嗣續艱難
○老年精衰○年久白濁
○凡因腎虧○所發各症
○按法服用○均有特效

德國美興賓聖藥自發行以來業經中國官廳備案又在奉天市政公所並濱江警察廳化驗正明有效認爲滋陰補腎強筋壯骨之劑功能添精種子轉弱爲強善治既往之腎虧能保永久之健康嗣續必多於常人功效宏富毫無流弊爲空前未有之補腎聖藥也凡腎虧陽萎之人早服一日美興賓則早得一日痊癒矣如無病常服能永保無腎虧陽萎之虞且體質健壯精神充足功效偉大非普通補品可比患此症者購服試用即知此藥之效力耳

大贈送五萬盒

近因此藥品質精良功效極靈以致銷路日見增多幾有人人皆備之勢本行鑒此特將此中外馳名大滋補品美興賓聖藥買一盒特別贈送一盒至五萬盒爲止以謝惠顧諸君雅意
外埠各大藥房洋廣貨店均有代理一律贈送
定價　大洋　大盒　五十片二元　每打廿元
　　　　　　小盒　二十片一元　每打十元
總經理處　奉天小西城門北電車道路東　巖華藥行
購者從速
勿失良機
買一盒　送一盒

滿鐵列車時刻表

(十五年十一月…)(太字は…)

下り

站				
大連	發	8.10	9.30	
沙河口	發	8.18	9.40	
周水子	着	8.25	9.49	
	發	8.26	9.51	
金州	發	8.50	10.27	
三十里堡	發	9.21	11.05	
瓦房店	發	10.16	12.15	
熊岳城	發	11.31	1.50	
大石橋	着	12.26	2.58	12.50
	發	12.32	3.10	1.05
湯崗子	發	1.26	4.17	2.46
鞍山	發	1.41	4.39	3.18
遼陽	發	2.11	5.20	4.10
蘇家屯	着	2.56	6.19	5.32
	發	2.58	6.22	5.34
渾河	着	3.06	6.32	5.47
	發	3.07	6.34	5.49
奉天	着	3.17	6.45	6.06
	發	3.25	7.00	6.20
鐵嶺	發	4.31	8.41	8.49
開原	着	5.02	9.23	9.50
	發	5.03	9.25	3.05
昌圖	發	5.38	10.09	4.17
四平街	着	6.35	11.29	6.10
	發	6.39	11.35	6.30
公主嶺	着	7.35	12.49	
	發	7.39	12.55	
范家屯	發	8.12	1.43	
長春	着	8.40	2.20	

上り

站				
長春	發	8.10	3.10	
范家屯	發	8.43	3.54	
公主嶺	着	9.15	4.37	
	發	9.19	4.42	
四平街	着	10.1[illegible]	5.5[illegible]	12.2[illegible]
	發	10.1[illegible]	5.5[illegible]	8.1[illegible]
昌圖	發	11.1[illegible]	7.2[illegible]	10.0[illegible]
開原	着	11.4[illegible]	8.0[illegible]	10.5[illegible]
	發	11.4[illegible]	8.0[illegible]	8.0[illegible]
鐵嶺	發	12.2[illegible]	9.0[illegible]	9.2[illegible]
奉天	着	1.2[illegible]	10.3[illegible]	11.2[illegible]
	發	1.3[illegible]	10.5[illegible]	11.4[illegible]
渾河	着	1.4[illegible]	11.0[illegible]	
	發	[illegible]	11.0[illegible]	11.5[illegible]
蘇家屯	着	1.5[illegible]	11.1[illegible]	12.1[illegible]
	發	1.5[illegible]	11.1[illegible]	12.1[illegible]
遼陽	發	2.4[illegible]	12.2[illegible]	1.4[illegible]
鞍山	發	3.1[illegible]	1.0[illegible]	2.7[illegible]
湯崗子	發	3.2[illegible]	1.2[illegible]	2.5[illegible]
大石橋	着	4.1[illegible]	2.3[illegible]	5.0[illegible]
	發	4.2[illegible]	2.4[illegible]	5.3[illegible]
熊岳城	發	5.2[illegible]	8.5[illegible]	
瓦房店	發	6.4[illegible]	5.1[illegible]	
三十里堡	發	7.[illegible]	6.[illegible]	
金州	發	8[illegible]	7.[illegible]	
周水子	着	8.[illegible]	8.[illegible]	
	發	8.[illegible]	8.[illegible]	
沙河口	發	8.[illegible]	8.[illegible]	
大連	着	8.[illegible]	8.[illegible]	

奉天

深恐晉軍便衣隊潛伏
各縣實行大搜查

警務處長兼保甲總辦陳奉璋以自奉晉開火後迭奉當局命令嚴防晉軍便衣隊及間諜潛伏內地雖通令各縣警甲認眞查防然終未破獲一名茲查奉省地面遼濶居民衆多深恐隱居商民住戶中當於廿七日通令各縣警甲所長於文到十日各區所實行戶口大搜查凡丙戶及豫晉籍商民一律嚴查其有無容留閑人之處遇有未報登記戶口者須嚴加檢查以免敵方探問諜匿居其中云(賀)

帥令注意學生行動
教育廳禁止學生集會結社

省長劉尚清奉張大元帥電令北京各大學校發現與敵方通消息圖謀不軌之學生被捕者已處以極刑十餘名惟恐奉垣各大學校學生有受敵方蠱惑仰飭警察廳長轉飭長警對於各大學校學生出入行動及往來信件函應嚴行監視並令教育廳長防飭各校長亦格外注意云(賀)

教育廳長祁彥樹氏爲防止赤化黨徒煽惑學生計頃又通令各教育公所飭防止學生有集會結社行爲以資杜止一切並責成各學校長嚴加防範倘發生意外定以該校長是問云(捷)

壇報刊署以便考核不得暱徇以重法紀劉省長遂於廿七日通令各縣知事遵辦云(賀)

設立教練所之續聞

警務處爲整飭警政計曾規定各縣一律設立警甲教練所等情已誌前報茲聞陳處長爲謀改進完善計決定將來各教練所之設置人員悉以警官學校卒業之人員爲依歸用收事半功倍之效云(捷)

募捐均須立案
否則以詐財論

奉天省長劉尚清氏現以一般無恥之徒往往假設名義私自募捐並未由官廳立案隱檢地方殊堪痛恨昨於月之二十七日特佈告凡以後無論何種慈善事業募款時均須經本署立案否則即以詐財論云(倩)

參議會議內容
參議廳組織大綱

省長劉尚清於廿七日召集參議張之漢李友蘭張澤仁陳藝等在參議廳開會議聞所事項計(一)擴充奉海路支線(二)整頓金融提高奉票價格(三)辦理平糶以蘇民困(四)考查吏治稅務成績(五)十年度預算增加額數(六)嚴懲把奸商囤置辦法(七)淘汰貪臟枉法縣知事稅捐局長(八)各私立銀行儲蓄會資本調查以便取締其爲把錢糧云(賀)

省長劉尚清爲整頓政計派設參議廳委參議多員曾誌前報茲將該廳組織大綱列下第一條省公署政務繁重附設參議廳以收集思廣益之助第二條參議廳設參議若干員由省長遴員任命之第三條關於重要政務及興革事件省長認爲必要隨時提交參議廳議之第四條交議案件分合議專議兩種(一)台議關於繁鉅案件省長批交全廳參議聯席合議表決結果簽請省長核定之各參議過半數即准開議(二)專議關於單純案件省長指定專員批交審議即由本員簽明結果送請省長核定之第五條參議廳關於全省利病應興應革事件確有眞知灼見得提出建議書簽請省長裁決第六條提建議書分爲合提專提兩種(一)合議全廳參議或三人以上公同建議聯名蓋章簽呈核奪(二)專提參議一人單行提出建議自差名章簽呈核奪第七條參議廳關於交議或提議之案有須查考原委者得調閱關於該案之卷宗議行稿件得向該管科主任諮商第八條本大綱自省長核准之日施行其有未盡事宜隨時呈明修正之(賀)

晉軍俘虜解奉
大元帥電令優待

此次奉軍與閻錫山作戰頗獲勝利俘虜晉軍官兵甚多解奉收容者亦不少張大元帥於昨二十七日又派員將所俘虜者一百五十餘名解奉

又訊鎭威上將軍公署昨二十七日晚間奉到北京張大元帥來電令將三四方面軍解省之晉軍被擄軍官安爲保護不得刁難每日特別待遇該署奉電後當即飭令東北憲兵齊司令轉知看管員知照云(倩)

各軍之來去忙
大宗給養送北京
戰利品運抵奉垣

東北陸軍第五六面軍張輔帥軍團長頃因琢洲戰事緊張特調告軍十四七兩團赴前防作戰十四團胡團奉電後於二十七日來奉當即轉搭京奉車入關云(倩)

又訊奉東三明子之東北陸軍十八師輜重隊現奉張大元帥之命令開赴前防助戰該隊奉令後於昨二十七日全體開拔晉京云(倩)

東北陸軍第八師駐防關裡唐山之工兵第七營現奉上峰之調遣於昨二十七日晚七時全營來奉駐防於北大營二六旅舊址云(倩)

兵站總監葆康於日前回奉爲籌備前方冬季給養聞葆氏回奉之第二日(廿七日)當派運輸員王惠隆押運大米一千包紅粮五百石餅乾四百箱鹹菜兩千斤蹄材谷草二百萬斤由奉去北京交前方兵站處分發各軍云(賀)

東北軍第十二軍軍長湯玉麟於廿七日派步兵十四團團附劉連瑞押兵十名將獲得晉軍戰利品野砲五門機關槍十架各式槍砲子彈三百六十五箱大槍二百支由北京來奉送交兵工廠收存云(賀)

審查人犯行狀
分四種事實具報
以便減刑或釋放

省長劉尚清以各縣管東所收押人犯爲數較繁良莠不齊自應時加審查其存無悛改情事以便酌予減刑省釋假釋以符大元帥之德意茲特由省署擬定管東人犯審查表要分對於教誨之傾悟作業之勤惰及成績在管東中之言行賞罰之有無之四種事實由各縣知事按月審查

奉天新改訂之清鄉章則

奉省歷年多防期內各道區之土匪輒成群結隊滋擾地方雖經當局之迭次申令飭軍警嚴力勦捕無如各屬匪患時有所聞劉尚清省長接任後對於清鄉事務極力整頓爲謀肅清匪患起見會規定組設奉天全省清鄉局委齊憲兵司令兼充清鄉督辦陳警務處長兼任會辦等情已誌前報茲聞劉省長以奉省清鄉條例係民國十四年所訂立者按之現在情形多不適用乃從新規定詳加修正並附以清鄉章程細則並將其章則覓錄如左

●第一章總則●　第一條本省爲肅清匪患保衛地方舉辦清鄉設立全省清鄉總局　第二條全省清鄉總局之組織職務及其他功過賞罰等項均依本章程之規定辦理之　第三條本章程公佈後凡以前頒布之奉天清鄉章程東三省清鄉章程及其他關於清鄉之一切章則均失其效

●第二章組織●　第四條全省清鄉總局設於奉天省城由督辦會辦各一員總理全省一切事務各縣置專辦一員辦理各該縣清鄉一切事務　第五條清鄉督辦由省長遴委著威望之大員委充呈明大元帥備案清鄉會辦由省長委警務處長兼任之清鄉專辦由清鄉督會辦委各縣知事兼充之　第六條清鄉總局得設總務司法行政三科其總務行政兩科各置科長一人科員三人或五人司法科置科長一人承審員三人書記員三人並得由督會辦聘委秘書三人委用調查偵緝及其他書記若干人前項調查及偵緝各員應愼選品行端正資格相當者充任之　第七條各縣兼辦清鄉應用員役及辦公費用得由總局酌給津貼其數目另定　第八條清鄉總局得編練巡緝隊專司勦防偵緝事宜其額數須呈經省長公署核定之巡緝隊長應由督會辦遴選確有軍事經驗熟悉地方情形之人委充並呈請省長公署查核備案招募巡緝隊伍以年力富強粗通文字確係土著者爲合格並須取具村長或殷實民戶保證　第九條清鄉總局由省長公署刊發關防一顆文曰「奉天全省清鄉總局關防」各縣清鄉專辦辦理清鄉應用縣印不另刊關防　第十條清鄉總局公文對於省長公署用呈對於各道署廳所用咨對於各縣用令其他不相屬之機關用公函

●第三章職權●　第十一條清鄉專辦聞有匪警得督飭警甲會同巡緝隊併力勦捕遇必要時並得函請駐軍協勦　第十二條清鄉總局發覺懲治盜匪法所列盜犯及通濟賊匪或窩寄贓賍之人得逕行逮捕或分別函令駐軍及該管清鄉專辦就近逮捕之清鄉專辦對於前項所列人犯得逕行逮捕遇必要時亦得函請駐軍或巡緝隊協助之　第十三條清鄉總局逮捕人犯由總局審理各縣逮捕人犯由清鄉專辦審理　第十四條第十二條所列人犯由縣逮捕者應即由清鄉專辦分報列案備查　第十五條清鄉總局及清鄉專辦於逮捕之清鄉案犯均應依法審辦不得稍事誣枉致有冤累前項捕獲案犯發見係屬俱發或累犯者應依新刑律俱發罪或累犯罪之規定辦理之　第十六條清鄉總局對於判決之案應呈請全省清鄉總局覆加審核轉請省長公署核示　第十七條清鄉總局對於原審判決查有嫌疑時得駁回再審或派員會審　第十八條第十二條所列盜犯除賊犯證據確鑿或係積盜著匪應即判決呈請核示執行其餘涉及嫌疑或關係人犯對於原審判決不公得聲叙理由或提出反證呈訴於全省清鄉總局其對於總局覆判不公亦得聲訴須自原審宣判之日起七日內由犯人本身或家屬向原審機關或上級官署提起之原審機關於前項聲訴應呈請而不呈轉者得依律懲辦之　第十九條清鄉總局應督飭各縣責成警甲編查戶口厲行互保取締游民調驗私槍限期辦竣報由總局覆查　第二十條清鄉總局及各縣清鄉專辦對於逮捕之犯人訊係普通司法範圍者應立即送交該管法庭審理之係軍事犯者應立即送交該管軍事機關審理之　第二十一條盜匪緝之盜犯逃避外國或租界及鐵道用地內者由追緝人員通知該管官憲許可後得入境逮捕之如被拒絕時應立時報由地方官或交涉官署據理交涉引渡　第二十二條數盜由數縣分擄或由數縣會勦共同捕獲之盜犯應送交生事地之地方官署訊辦之其因解送不便者得暫交就近之地方官署審叙事實呈請總局核示

●第四章清查●　第廿三條清鄉專辦依照第十九條規定之事項切實辦理外應擬具互保辦法呈核　第廿四條清鄉專辦清查戶口應按左列標準分甲乙丙等戶詳列簿冊　一、甲戶家道殷實素行端正并無不肖子弟與游民匪類往來者　二、乙戶家道平常素無惡劣聲名而有正當職業與游民匪類確無往來者　三、丙戶一家無恆產其日常之生活不甚明瞭者　一、以無恆產又無正業久貧暴富者　一、斥革之軍警闔丁現無正當之職業者　一、慣於窩娼聚賭者　一、客留江湖賣藝左道惑人之徒並與往來者　甲乙二等戶口情狀如有變遷由警察携同保甲按管理戶口章程之規定清查報告丙戶之狀況在平時按每半個月清查一次在清紗障起之際得七日清查一次在匪警之際得每日清查一次　第二十五條民有槍械子彈應由各清鄉專辦責成警甲詳細查驗有無槍證其無槍證的詢明來歷勒限補領(此項手續應於編查戶口同時辦理)其來歷不明者即行照章處治之　第二十六條匪人父兄及互保各戶平素知其爲匪而不報告者得依情節重輕分別處罰其非匪人之父兄及互保遇有匪人經隊或宿住不即報告追緝者得酌量科罰之但被匪脅迫不得報告者不在此限前兩項之科罰辦法於施行細則定之　第二十七條清鄉總局得派遣委員調查各縣所辦清鄉事宜是否認眞隨時報局核辦其有不合者應即督催糾正

●第五章賞罰●　第廿八條辦理清鄉人員特別出力確有成績可考者得由總局開具事實分別請獎　第廿九條辦理清鄉人員玩忽瀆職確有證據者得由總局分別重輕呈請懲戒其於清鄉案犯故縱誣陷或招搖訛詐者亦同　第三十條各縣警甲及偵緝隊如有通匪庇匪賄放及騷擾地方情事得由清鄉總局呈請省長公署從嚴懲處之各縣駐軍如有前項情事亦得由清鄉總局呈由省長公署轉請懲處　第三十一條巡緝隊官長士兵因公得由全省清鄉總局查明按照警甲傷亡卹金條例辦理之

●第六章經費●　第三十二條清鄉總局經費得分別額支活支造具預算呈請核飭籌撥照章財銷

●第七章附則●　第三十三條本省辦理清鄉以三年爲限但得斟酌情形呈請縮短或延長之　第三十四條關於清鄉詳細辦法另以施行細則定之　第三十五條本章程如有未盡事宜得由清鄉總局隨時呈請修正之　第三十六條本章程自公佈之日施行(捷)

省長大公無私
令所屬推薦人材
親故情託均擋駕

奉天省長劉尚清氏現以辦理奉省政治人材非常缺乏昨於月之二十七日特通知各縣知事凡所屬各科員長如有特奇能身者有即呈報來署以便提升任用云(倩)

劉省長對於吏治力謀整頓故對於用人頗爲愼重茲以日來親友晉謁拜託位置者頗多爲剷除此項弊端計特令行省署傳達室凡有親戚故舊前來拜會者一律爲之擋駕概不接見以免除徇情之譏也(捷)

佟廠長之襟章遺失

奉天市政公所撥電車廠長佟寶鈞呈稱將所佩之本公所第二零一號白鋼質襟章一枚遺失請註銷等情後經本市長准此特於二十六日通告嗣後該號襟章在外無論發生何項事故本公所概不負責云云(捷)

蘇俄固無力犯邊
蒙軍騷擾宜嚴防
通飭軍警清鄉剿匪

蘇俄方面派兵集中邊境布圖擾亂我國治其安實力究係若何頗爲一般人所注意茲據軍界特訊東省當局認蘇俄雖向邊境集中兵力但深知其力尚不足以侵犯中國領土爲保持三省治安計不得不施取監視態度乃通令三省各軍政當軸嚴加注意爲預防受有赤黨任命之外蒙軍侵擾起見並諭令各該(省奉吉黑三省)之軍政大員通飭各邊地駐軍嚴密防範一面並諭令各屬軍警及保安游緝各隊極力清鄉勦匪以保持地方治安云云(捷)

省議長之人選

奉天新議長之選舉已定於十一月一日在省議會舉行茲據某議員談云此次新選議長人選以遼中縣新選議員張國棟字輔廷最有希望張氏係日本明治大學畢業學品兼優作事穩重頗爲一般人士所器重張氏果任議長之後不但爲地方人士所佩服且爲東省地方造幸福非淺將來如何試目待之

兵工廠添設鹽酸所

東三省兵工廠總辦臧式毅氏鑒於廠內需用鹽酸之處甚多昨於月之二十七日特呈准上將軍公署在該廠添設鹽酸所一處云(倩)

警廳定期檢驗槍械

警察廳長張樂山以各署所長警槍械爲護衛安寧至關重要迭次勸加擦拭認眞保存在案茲屆冬防槍械尤爲重要該廳長爲整飭起見當於月之廿七日通令各署由十一月起派保安隊長王達善赴各署分所檢驗槍械擦拭成績以憑獎罰云(賀)

招兵要有護照
以防奸人之滋擾

省署頃接張大元帥電令謂奉軍在奉省各縣招兵實爲緊要恐有奸人藉勢滋事茲爲爲防微杜漸計特規定凡奉軍在奉省各縣招兵者須有本大元帥電令或上將軍公署護照者准在各縣招募並飭警甲協助其無護照招兵在境或有不法行爲無論其爲本省軍及他省軍應將招募官派警監視呈報軍事部以軍法處置以杜滋擾云(賀)

劉省長定期晉京
高署長與范議長
亦均奉有晉京之電召

奉天省長劉尚清氏現以該署事宜已經接收完畢特定於本年十一月三日晉京向張大元帥謝委昨已通知省城各機關知照云(倩)

北京海陸軍張大元帥現以該府外交人材缺乏之辦理交涉諸多困難故特於本月二十七日電召奉天交涉署長高清和赴京助理一切云(倩)

北京海陸軍張大元帥現以奉天金融日趨不穩究竟是何原因頗難揣測故特於本月二十七日由京來電召省議會范議長趕速入京報告以便設法維持云(倩)

挽留黑河領事照准

中國駐俄黑河總領事鄒尚友調往海參威遺席以管尚平接充等情曾誌報端聞自鄒氏調任命令發表後黑河商務會即電請楊宇霆總參議轉商外交部收回成命以慰民望當經楊氏商准外交當局暫收回成命緩時再議昨由已由楊氏電告加黑河商務會准如所請云(賀)

交署飭課清理案件

奉天交涉署長高清和氏爲清理交涉案件計特於二十七日飭令署各課主任對於外交案件得一律彙集呈報以資清理而免積押之弊藉昭愼重云(捷)

郵局派員調查郵務

奉天郵務管理局局長頃以所屬各支局代理處辦理郵務是否合法亟應派員調查以資整頓故特於本月二十七日派稽查員孫某赴各縣實地調查云(倩)

禁止私墾荒地

奉天省長劉尚清氏現以洮南金川瞻榆安等縣往往住民希圖省稅私自懇地殊屬非是故特於本月二十七日飭令該三縣知縣對於私懇荒地者宜嚴加禁止以重稅務云(倩)

省令嚴緝潛逃保長

奉天省長公署於二十七日通令各屬軍警機關內云案據本溪縣知事楊書升呈稱案據保甲所長陳毓芳呈稱竊於十月二日據教練兼稽查員王日欽呈稱竊查保甲一區第七散在保長王華洲被威寧營村長唐振德呈控空額不補吞換兵餉已經稽查員調查屬實呈覆在案不意該保長王華洲見勢不佳將所內一切事宜置之不顧畏罪潛逃實屬有忝厥職若不嚴行通緝將何以儆效尤而維甲政除嚴緝該保長逐案究懲外理合具文呈請鑒核通緝等情前來查該保長王華洲未經撤差竟敢畏罪潛逃實屬有忝厥職若不嚴行通緝歸案究懲將何以儆效尤而維甲政除飭局一體嚴緝務獲該保長押送解究外理合具文呈請鑒核通緝等情據此除指令該所飭屬嚴緝務將該逃犯拿獲送究外合行令仰一體協緝務獲解究云云(捷)

限期呈覆杳辦各案

省長劉海泉以各縣知事對於本署令行査辦各案件應如何妥速進行認眞具覆近核各縣呈覆文件或核議含混或具覆遲延所在多有殊非愼重公務之道若不嚴定限期將何以挽頹靡而資振作茲規定自文到之日前此飭縣查辦案件除緊要者應立即呈覆外餘一律限於一月以內呈覆嗣後凡令有查辦事件其緊要之案均應對日調查明確據實呈覆其普通事件最遲不得超過合劉一個月以外倘再狃於積習視若具文故違定限則是自甘暴棄玩忽要公輕者記大過重者撤差此項令文於廿七日通令各縣知事遵照云

省令嚴緝潛逃保長
(見上)

貫福都統過奉北上

呼倫貝爾都統貫福前者應張大元帥電召晉京參與內蒙各重要會議茲因會議終了該都統因蒙邊防務吃緊未便在京逗留當於月之廿七日乘京奉車由京來奉即換南滿車北上返回任地(賀)

吉　林

榮廳長又晉京

財政廳長榮厚氏由京回吉不過兼旬自於日昨又起程赴京聞赴京之任務爲因加捐及兵餉要事須謁張輔帥約一星期回吉云(楚)

懸賞通緝悍匪

濱江鎭守使丁超氏以悍匪雙勝前曾勾通山林游擊隊連長張錦福譁叛出現在擁衆數百到處搶掠殊堪痛恨故特請准軍署懸賞捉拿凡有得或擊斃匪首双勝者賞吉大洋一千元凡有知其藏匿之處報告因而得獲或擊斃無誤者賞洋一百元云(楚)

要人均獲優獎

熙代督誠代省長蒙大元帥頒獎一節業誌本報日前大元帥又頒發各重要顧官嘉禾章多項茲將所知誌之如下交涉署々長鍾毓二等大綬嘉禾章省署參議顧次英財政廳々長榮厚均給二等寶光嘉禾章實業廳長馬德恩依蘭道尹章啓槐均晉二等嘉禾章教育廳長劉樹春警務長王寶善田賦局長楊毓峯官銀錢號總辦劉鈞印花稅處會辦李錫章均給三等嘉禾章(楚)

各縣警察官升沈錄

雙城縣警佐兼警察所々長金寶山因事撤差遺額調同賓縣警佐兼警察所所長朱寶文接充遞遺同賓警察所所長一席調方正縣警察所長關德徵接充遞遺方正縣警察所長一席調珠河縣警察所所長王沛然接充遞遺珠河縣警察所所長席委戴海臣接充又葦河縣警察所所長周世臣撤差遺額調密山縣警察所所長張翰卿接充遞遺密山縣所長席委賈鳴岐署理公事均於日前發表各縣警察所委任之警官凡隊長以上之階級均須由所長申請警務處加委茲將最近全省警務處加委警官錄誌如左

茲委任梁廷借爲農安縣第九區分所長李夢暄爲農安縣警察衛生隊隊長蘇詰爲農安縣第八區分所長王成汪成山爲方正縣六區分所長王成馮爲之正縣保安馬隊隊長李泰昌爲綏遠服服員吳軍爲寶清縣五區公所長林鳳鳴珠河縣一區分所長詹貴勛爲周省縣日保安馬隊隊長(楚)

哈爾濱

會辦公所之創設
俄人無理要求又自行取消
王秘書長談其經過詳情

突然傳出東省鐵路設立會辦之說各報已有登載本埠俄文報紙宣傳尤爲有力且云已由東鐵理事會俄副理事長計畫進行中內部組織及應有職員亦已擬有具體辦法等情華人實聞此說無不駭怪異常均加以相當注意近來以此事向記者詢問人亦日有數起日昨下午二時往訪東省鐵路督辦公署秘書長王式文君當經談及此事據王君云此事先誠有之現已完全消滅緣呂榮寰督辦爲確定督辦公所經費與俄方亦有所交涉蓋東鐵一切收支完全以魯布爲本位所有職員薪金均按魯布價格核發獨此代表中國之東鐵督辦公所之最高機關竟以大洋爲本位與東鐵其他各部歧視於理殊屬不合當由呂督辦向俄方交涉與東鐵其他各部畫一、同以魯布爲本位俄方以有機可乘倡議取消督辦公所經呂督辦據理駁復俄方以無詞可借又倡議設立與督辦公所同一性質之會辦公所以爲敵對之條件結果亦爲呂督辦嚴詞拒絕蓋以督辦公所係以特種關係爲兩國合同所特許以合法之手續而成立俄人殊無置喙之餘地其所以有此要求誠屬一偈無理取閙之行爲不値識者一笑現俄方已闈知理由非强詞巧辯所可成功者已將上項無理取閙之行爲自行取消俄報所載未免爲望風捉影之談徒造無謂之空氣耳據此會辦公所設立之說確已成爲泡影關心此事者大可了然矣(心)

東鐵捐鉅款救難民

本年直魯移來難民爲數不下千萬一切生活費用多賴各地當局及慈善紳商出資捐助妥爲安置東鐵爲捐助此項移來難民已提出一萬魯布已由東鐵理事會連同此項公函轉致特區行政長官張召棠氏請其妥爲分配矣(心)

俄國革命紀念
白黨之反赤運動

舊俄黨人僑居於東省者極多尤以哈埠爲數至夥因此對於紀黨履課起事平常紅白兩黨相爭事件哈埠白黨即欲有所舉動現以十一月七日爲赤俄革命成功紀念日白黨方面又思活躍本埠有力之白黨某氏昨接奉天某白黨領袖來函大致謂十一月七日爲赤俄革命成功之紀念日亦即我亡國之紀念日我等亡命中國已十數年忍辱銜恨行將老死異域復仇雖無力量而對此亡國紀念日不可不有所表示以期激勵後進同志而爲反赤運動之猛進故現計合僑奉同志二千餘人定於本年十一月七日先在俄國寺院開祈禱大會演說亡國之慘史然後對共產黨作示威運動哈埠同志最多亦請於是日爲同樣之舉行云云哈埠警察當局對於此紀念日例年均特別注意加派多數岡警以保治安上項消息傳來此後警察當局已格外注意矣(心)

西　豐

開拓鐵路會議
路線決延至西安

由開原石家台延修至西豐之開拓鐵路長亘數百餘　內容非常整齊對於奉北交通裨益非淺茲爲完成工作美滿交通計決向西安延修路線已得奉當局與交通部之許可詳情曾誌前報謹叙其最近設施

●董事會議●　於十月二十日在石家台該汽車總公司由康趙二主任之召集大開董事會議所磋商如路線決定延至西安奉洋股本變爲現洋本位紅利歸入股本將原股奉洋一元加紅利作爲現洋一元再議及購買若車安置汽管俾冬季免却寒冷等等興利諸事宜議決散會

●股東會議●　二十日之董事會議即畢二十一日乃又續開股東會議召集全體董事及重要股東共到會有七十餘人濟濟一堂非常盛況所議畧同昨日之董事會議並經康作民主任報告營業狀況所獲紅利歸成現洋股本諸職員亦膀得花紅不少議談有頃方始散會

●巡視路線●　會議之下並股東無不滿意均贊許康作民君與趙寅緒君兩主任爲辦督大材調度有方始克獲此利益如是發達並常務董事奉佐卿君亦邀嘉賞乃又與二十二日特掛專車衆股東乘車巡視路線當日折回且巡且贊嘉興始散

●股東犧牲●　有最要股東張樹楓君西豐人也該亦赴石召興會議該君於巡視路線時在車中向衆談云余(張君能辨)之在西豐車站用有近地已被市政收買兼車道佔兩方之多此猶以前之事該則鐵毛物貴難以廉價奪此相當地面兔爲公益而犧牲難不足惜云云言下聞者靡容無不稱許

綜觀以上所述該鐵路之前途如日之昇未可限量皆該公司主任提倡有方及諸職員全體努力始克完成此美滿工作而西豐辦公處高芸階楊崇宗開振宸三君之鼎力辦理尤足爲主任之臂助洵可稱頌非爲譽記者謹祝該路前途萬歲

安　東

警廳組抽查隊

安東警察廳現爲預防匪氛計因組織秋季戶口抽查隊並訂定章(一)宗旨本廳爲清辦地面福利商民起見組織秋季抽查戶口隊專除市井流氓無業游民以防意外(二)戶口抽查隊設隊長一人由行署科長充之承廳長之命令支配一切調查事宜一戶口抽查隊設隊員四人由行政衛生兩科員督察勸務員充之承隊長之命令督同各署巡官長警調查一切事宜一戶口抽查隊共分三組設隊員一人署員巡官長各一人巡警二人一抽查時間則限於每日午前十點至午後三點夜則於午前十一點至夜前三點(三)抽查地址之範圍以營轄繁雜之警所內戶工人下處旅店伙房及娼寮烟館爲最要(一)無論夜抽查戶口時凡遇市井流氓無業游民並下事軍警一律驅逐出境(一)抽查戶口時遇有形跡可疑者由隊員酌量情形帶回廳署或釋放(一)但收隊時務將經過情形報告隊長云

長　春

四縣預備覆選

吉林省長公署特令長春縣知事張書翰兼充德惠長嶺農安長春四縣區省議員覆選監督之後會張監督當即籌備四縣選民投票程序特指定本埠縣公署爲覆選區域定於陽歷十一月一日舉行投票亦覆選更查德惠等縣有選舉權者均各先後來長分別下榻於頭道溝各客棧終日花天酒地大肆奔忙云

廳令查辦局長

吉林省教育廳近頃接到長春公民聯名遞稟控告長春縣教育局長吳長春違法運動選舉蹂躪教育懇請教廳查辦教育廳長准稟之後當即特委專員兼程來長入手辦查彙案報廳以憑核辦云

本社啓事

本報各分社若以現大洋以外鈔票匯款於本社時按照左開行市

▲今日之行市▼

大洋兌金票　九八・〇〇
大洋兌鈔票　一〇三・五〇
大洋兌小洋　一二〇・五〇

經理部啓

東豐縣分社長易人

啓者本報東豐縣前分社長孫亭因高就早經自行辭退由本月十七日起改任王君爲分社接辦蘭貴縣各界諸君凡有訂購報章以及刊登廣告者請向王分社長接洽可也特此佈聞

本社經理部啓

瑣聞

△市場將演洛子▽

（西豐）邑自新市場落成後曾演露天戲劇十日藉興地面均誌前報刻據街談巷議傳西站新市場又將邀演洛子以平戲粗淺受人歡迎或如成爲事實上座非尠而市場亦必另有一番興盛云

△糧行近又提漲▽

（西豐）本邑今秋年景尙稱豐收特產物亦均優秀自新糧登市以來頗受商界歡迎刻因經濟家將欲收買而四鄉糧戶礙場未畢車輛不能齊故近數日來糧行又提價可號召主儈上則市面亦可籍而繁闐云

△縣令濬通溝渠▽

（西豐）本邑縣公署刻奉省令濬通溝渠乃特飭達警所知會商民凡大街左右原有水溝皆須濬治以深二尺寬二尺爲度諸警察家喻戶曉不遺餘力衆商民亦紛紛修整務期水道暢流而可一勞永逸云

△深秋氣候猶暖▽

（西豐）歲月遷流時已九秋西豐境處衆山環抱之勢楓葉飄丹景色絕美而氣候猶暖昨日霜降天無片雲金風消歇纖塵不起且暮雖似寒冷但午刻則晴光萬丈天和日晶猶和暖如常不能穿着棉衣云

△禁煙事務近況▽

（西豐）自當局施行禁煙制各邑奉行頗著成績而事務忙碌之時則在燬秋過此似得閑暇惟本邑禁煙局長張耀東氏無論政務繁簡時刻注意整理之兼得王會計車文臏李調查長長之善以輔助近況非常進步均中繩墨云

△基督教會講演▽

（西豐）西哲耶蘇以博愛創教合乎大同潮流故爲世界各國所信仰昨豐丁字街路東之基督教會長老徐介卿爲創道佈教勸誨人心特由開源來哉人林何諸牧師及瑞教士王女士等抵豐以後於二十四五兩日每日午前十點午後四點登壇講演發揮分天道鍼砭社會聽講者頗不乏人云

△滙海軒新開張▽

（西豐）有營川人吳某者精於烹調日前來豐由有力者出資營業召吳某爲執事在天主堂街路北設立飯莊字號滙海軒已於夏歷九月二十九日開幕頗蒙地方商界之祝賀該軒與執事等特於夏歷十月二日設宴酬客牛刀初試肴饌皆精座客咸譽爲梅鹽　上手足卜前　途生涯之盛云

△各絲房到新貨▽

（蓋平）邇來本邑各絲房爲應時起見均運到大宗新貨綢緞呢絨毛織物品一切多季應用物品均行發到平於價值均甚低廉云

△聯防隊游擊忙▽

（通江口）現在地方安靖地警甲維持月之二十三日昌梨懷康四縣聯防大隊長田雨時隊長李潤華率隊五十餘名到通住宿馬不停蹄翌晨即匆匆赴北三家子一帶游擊云

△肉商私宰母猪▽

（通江口）現任各處百斯篤發生察其流行之速概由人民不講衛生所致本埠中街某肉舖爲謀厚利偷宰老母猪肉出賣街多被所欺似此利已害人一旦發生瘟疫執事之肉豈堪食乎利徒　不顧公益實　屬可惡（紙）

已概

△檢所併後遷移▽

（通江口）本埠禁煙檢驗所長彭仲賢奉調接　鷺樹檢驗所主任所遺通街之檢驗所歸併于金家屯現已交代清楚僅留巡查李秋章趙連城經理禁煙事宜于昨遷移于中街傳木舖前門房澗其原由爲縮小範圍節省經費起見也

△重操賤業還債▽

（通遼）本邑平康里妓館桂費堂妓女雲舫江蘇產也芳年花信姿色娟秀前與邱某有染兩情眷戀山誓海盟願訂白首之約奈邱某無資贖身遂騙同院妓女雲舫以身作保擔負欵債三千餘元始得藏之金屋未住八月雲舫由鄭赴魯行至通遼被雲青在署控告而邱某無資賞債判定一月爲期至期不還雲舫即重落苦海無如限期已滿渠竟無欵還債邱某隻身歸鄭該妓亦重操賤業（平）

△六團調往張垣▽

（通遼）駐本邑東北陸軍十三師三旅十五團日前奉命調往戰線后當局令第六團來通駐紮於昨又奉極峰命令調往前敵作戰於月之二十五日軍士一團乘打通鐵路直去北京轉道張垣矣（民）

△餐車主任來通▽

（通遼）四洮線餐車公司主任傅海山氏於月之二十日由四平街乘車來通爲調查車內販賣課事務及視察打通路線工程概況如聞擬辦何理打通線販賣事業正在進行之中設立通遼營業公司支店於月二十一日上午五時車返回矣（平）

△預定開車日期▽

（通遼）打通鐵路開始建設以來迄今數月而打虎山站至彰武線於本年二月間工程告竣由彰武至通遼里程三百里於本月十日土工已告一段落於二十五日鐵軌敷設已完全告成預定十月一日開始通車站九處閒借四洮車站臨時營業之說矣（平）

△禁煙藥店增多▽

（通遼）自禁煙局成立以來開設禁煙藥店者僅三四家忽奉省局令雖准批發賣生熟藥料不准藥店開燈供客後遵章設立者皆賠累不堪旋即休業由五月起至今各藥店明目張胆開燈供客遂變爲公開營業竟不大發財源設藥店五六家現有十餘家尙在增設之中每一家皆備燈二十餘盞供客吸抽因之高朋滿座生意興隆每日售欵千餘之獲利均能逾半云

△稽查處又解散▽

（通遼）軍警稽查處於本年六月間以五個機關組織成立憲兵所十五團縣公署警察所商團所派員三四名集合成立以維持地方治安自十五團奉調前敵作戰後即行解散矣（平）

△映演新穎影片▽

（金州）民政支署柳原學務主任爲進展教育特由政演教請活動大寫真影片于月之念六號晚間在關家樓會普通學堂映演衛生教育戰事併影牧畜等片其意旨爲促進一般生徒際海上之新穎智識故一時參觀者之生徒家族甚形踴躍講一內幾無立足之地莫不爭飽福眼云云

△好人壽命不永▽

（金州）邑內東大街住有王汝昌者爲人沈默寡言卓犖不群前數年患咯血症身枯如柴藥石罔效醫師束手已爲不起之症于古歷十月一號晨頃遽赴玉樓與世長辭矣身後遺有双親春秋已高少妻幼子甚爲淒凉凡在戚友莫不愴惋墜淚葬期敬送輓聯帳額者額不乏人于十月三號發引死者翁媪因抱西河之慟大有失明之況云云

△農業技師講演▽

（金州）關東廳囑託之農業技師美楠氏于陽歷月之念七號午前九時蒞金在新金州驛前福昌菜園講演栽培及驅除蟲害各樣方法比時由民政支署通告邑內業菓樹各關係者出席聽講美楠氏作激勵之實地指導講演想各關係者得此番高談潤論當必開拓心胸云

△警察會議誌要▽

（大石橋）本街區官何君子瑞於昨日赴營會議業誌本報據訪何君昨於會畢即返警區其會議內容題目頗多要皆不外關於警政進行之事項詳細不及備載茲錄其重要者於下（一）取消市街幌杆（二）嚴查斤口（三）整頓警察禮節風紀（四）整頓鄉團按週教練（五）從新修築警察區所以上五項閒均限以即時着手極力進行云（任）

△縣長政學兼優▽

（開通）尙王冠五縣長治政佳良閭境愛戴其所以精通政務調協得宜皆學問淵深博聞廣記有以完成之也夫幼學壯行爲民造福治州之材有功於國人人得而崇拜之記者頌禱不爲譚費矣

△保甲今非昔比▽

（開通）邑保甲素有教訓現今尤非昔日可比人馬整齊槍械完備操演熟悉步伐嚴肅皆所長由子繡之指揮得宜而教練員商興周啓導有方所以致也大好健兒磨拳爲衛地方保障其在茲乎

△交通便利一斑▽

（開通）攷諸四洮路線始由四平街達遼源又由遼源達洮南又復由洮南達昂昂溪再後由昂昂溪達齊齊哈爾極爲交通界之大觀而開發東北富源以致無有蘊藏試觀開通車站每日之乘客極繁紛紛升降而貨物運輸推儎如山足見盛況之一斑矣

△發展農業計劃▽

（開通）農爲國本富源在茲王縣長明鑑秋毫特通諭各區紳富提倡多招墾戶以明歲多多耕耘以廣阡陌爲上策俾地無廢田夫無曠課特產增收功可操券諄諄警解紳富爲之動容明歲豐收不待蓍龜而知矣

△四校煥然一新▽

（黑山）縣立第四小學校原無固定校舍按年租賃民房頗稱不便是以教育所長王祝三氏於今春四月間設法籌劃因第五小學歸併他處即該校舍重新建築計教室七間儲藏室一間前行及學生寢室七間職員七間均仿新式建築頗壯觀瞻暑假內工程告竣該校即行遷入校長張錫齡擔任教育已十餘載歷經省縣各視學查報嘉許前任附小主任五月間經徐監督提升爲第四小學校校長任職以來對於校務力求整頓不遺餘力現該校內容外表均形煥然一新矣

△師中歡送學監▽

（黑山）縣立師中學校監李曉峰氏學品兼優在該校服務四載對於教管異常盡心現應奉天第三高中之聘該後於夏歷九月二十七日下午四時特開歡送會當時各職教員及學生均有演說以爲臨別之贈言並合攝一影以作紀念云

△二陳大展經綸▽

（黑山）本城天佑增執事陳恩譜陳俊良二君學術精奇營謀有方對於商戰迭獲鉅利共見共聞二君年逾天命由春長假返里耕田後有天海當財東李東白李洞臣二君納福本小洋十萬元請二陳登台宏猶大展運用奇謀查該號此次之設乃係糧業油房生理定獲厚利云

△難民不愼墜車▽

（長春）東省鐵路頭道溝車站難民指導處消息云昨日（廿七）下午三點有魯籍難民某甲年約三十餘歲因搭乘小票車赴哈迨其列車駛出車站之際未悉因何不愼失足墜車當將頭部擦傷極重週身血汚狀極悽慘最後由警廳榮督察員會同路局將該受傷難民舁赴濱鐵醫院救治云

△縣境普降大雪▽

（長春）縣轄境於（二十七號）夜間十一點五十分廿雨霖淅迨至二十八日上午兩點許因寒度增高竟爾雪花六出鵝毛大片以夜繼晝連亘不休迨至二十八日下午仍未少減彼因溫度稍高以致天空雪片降至地上悉皆鎔化成水據一般土人此次全境大雪可爲來年豐收之預兆云

△警士偵緝窃賊▽

（三岔河）人煙稠密窃手極多瀆來受害者日有所聞如前吉垣林警被賊掏去哈洋及免票等情業詳前報乃該窃（小窃）日來在站不分誰村大施偸樑而商民所受之損失不可勝計該等在站潛伏既無特別標識軍警似難查獲詎料六區警士朱文魁曾充省會警差素有偵探智識於轄境小窃日多擾害市面商民不安昨（廿四）日稟明長官身著便衣暗中偵察竟抓獲小窃六名帶區研訊均係久慣掏模若來自哈埠朱警士擬將該等撮影遊街示衆苦於經費無出將來釋放而已岔站窃手甚多此次雖不能一網打盡諒亦不在此駐足矣而朱警士如此盡職誠警士中不可多得之人也（惠）

△所長大遭白眼▽

（三岔河）本站某所長因親庇護煙舶之娼當道對之意甚不滿晉謁時大遭白眼殊覺不安近日街市相傳某所長非撤差不可而素特某所長爲識者將來短笛恐難長吹（東）

△窃案嫌疑釋放▽

（三岔河）站北頭住戶張山東套馬館之窃案等情已詳前報前晚某皮舖被賊穴牆而入偷去皮鞋二十餘双白面四袋昨（廿四）夜中北街福玉當南隔壁皮靴廠亦被賊由墻挖入窃去男女大小皮鞋數十双約值錢三萬餘吊該廠被窃即報警查緝六區以職責攸關頗爲慚愧派警四出抓獲嗎啡鬼二十餘名再四嚴訊並無綵影該等嫌疑犯均奄々一息行將待斃警區　以未便拘留　遂即釋放（東）

△韓僑販煙被獲▽

（三岔河）站前有韓僑來站即在本站新亞池深塘東寬房懸牌爲特希恒成號專運煙土不畏軍警詳情業載前報特區一再逐其出境該韓僑抗不遵行特警所長李英昨午（廿五日）派便衣警至該處買出煙土大小六包約有十餘斤當即呼警邀集四隣及房東目覩檢察除將該犯全成海等兩名帶所併將其房物查封矣（東）

△調查稅捐報告▽

（吉林）財政廳前派于英麟氏赴盤石縣調查稅捐凡局長是否認眞巡員有無弊端捐票是否相符均一一詳細調查日昨調查完竣回廳報告聞所報頗佳謂張局長對於捐收認眞巡員均無弊竇云（楚）

△催報學務一覽▽

（吉林）教育廳劉廳長日昨訓令各縣教育局略謂各縣初中各校職員學生及學務進行本年度一覽表現仍有未造報者殊屬遲延此次訓令之後凡未報各局務迅速造報來廳以憑考核云（楚）

△胡仙堂修客廳▽

（吉林）黑山頭廟宇胡仙堂最爲一般迷信家所崇信每逢朔望之期士女之焚香了願者絡繹不絕近該堂主持僧又添修客廳五間以備焚香者休息之所云（楚）

△縣小學懇親會▽

（吉林）城北蓮花泡縣立小學校爲聯絡鄉董感情而便各生家屬明瞭校中情形起見日昨舉行懇親會各生之家屬男女到校者數百人凡學生成績之陳列遊藝等均爲參觀頗稱贊賞（楚）

△財處主任易人▽

（吉林）吉林縣地方財務處主任胡筠廷調任省署旗蒙科科長遺財務處主任一席遂由鹿大有八在日昨發表經高監督委楊鵬九充任矣（楚）

△通匪執行槍決▽

（吉林）三家子屯民李發德專事通匪常與股匪作嚮導月前曾引匪在省垣附近之小白山一帶綁掠人票近乃惡貫滿盈被鄉人舉發吉林縣派警拿抓轉送淸鄉局作認通匪不諱日昨執行槍決矣（楚）

△商典獄長被押▽

（吉林）濱江監獄典獄長商鼎臣因對待押犯稍虐衆犯銜恨次此北京派來司法調查濱江乃聯名控告種種劣跡虐待該員據情電報司法部日昨司法部向吉林高等廳來電使先將該典獄長商鼎臣看押俟派員調查確實再行核辦云（楚）

△味良吐血而亡▽

（梨樹縣）有一著名無賴王廣陽者無惡不作前在本埠鐵道東開設煙館設立賭局窩藏胡匪被公主嶺日警署查知由王姓家捉拿著名之胡匪中厚等三人并將王廣陽逮捕在案轉送懷德縣公署供說窩留胡匪坐地分肥均係實情其父托懷德縣有力者某運動釋放回梨樹原籍重開煙館設賭漁利依然又務正業罔故前非家中度日全靠馮姓周濟日久天長馮姓不爲伊補且向王某追討王心中懷恨忘其前恩反以爲仇僞言謁反欠伊錢若干控告在案日昨身得急病吐血而亡諺云善惡到頭終有報是言誠不虛也

△官銀號之火警▽

（鄭家屯）東三省官銀號後院客房于月之二十四日夜十點因升火爐未加謹愼屋內無人看守不知何時爐桶燒紅出火燃及紙棚一時之間煙火直冲霄漢被左右隣警見即行賊救幸經軍警及消防隊趕到用水龍灌救火息祇燒客房三間險未殃及別處亦云不幸中之大幸矣云

△松北鎮新佈置▽

（哈爾濱）松浦鎮本年開埠對於一切建築以暨各項市政一併積極進行不遺餘力日下將至狀盡多務而各項建築則又復加增工師趕修各段在新安市場北門外復建築大規模劇園一家不久即將竣工並已訂於舊歷十月中旬爲開演之期市政局長辛九丹氏茲查封江期轉瞬即屆與哈埠江道交通亦應先事籌備藉利往來茲聞現又協商呼海路商雲崑局長同意在馬家船口江堤以西再開通江堤四道以便多期分別通行電車暨糧車等均與該市西部各南北大馬路直通決定日進內行開折以備封江後通行云（震）

△稽查假公濟私▽

（安東）頃據臨江縣來人談及該縣禁煙局稽查王海亭（前在安埠開設煙館）因奉局長命在同某成衣舖訂做制服三十套乃藉此爲名又爲某匪藉冒做軍衣一百二十套事後因與原遣送該軍衣之局巡不知如何衝突遂與之揭破內幕經該縣知事逮捕訊供濟匪不諱業已入獄以便懲辦云云

△禁止軍人抓車▽

（錦縣）自奉晉失和以來本邑城關屢有軍人抓車之事爲吳興帥所聞於赴京迷錦之時特通令駐防騎兵及縣署嗣後再遇有軍人抓車者依法嚴懲倘敢抗違即以軍法以事此風一傳而民車進城無敢抓拿者矣

△警所愼防匪患▽

（營口）著察廳李銘勳長以時初多青紗帳倒一般匪徒旣乏屏身之數不免潛匿街市伺機思逞倘不嚴爲預防殊不足以維治安茲爲防患未然計特令飭各警署對於管內之旅店娼窰宿客務須嚴加盤詰以杜匪患至該管官長尤須不時查察以免疏懈致誤要公云

△歷年過境難民▽

（營口）年來變亂紛乘干戈滿地致關內難民扶老攜幼紛々北上以謀生活故歷年還營難民數以萬計茲據調查計民國十二年由營他去之難民爲四三•一五八名十三年四七•三三二名十四年爲四五•三三二名十五年爲六九•一二二名云難民之多也如此小民受創之深可不必問矣

△日僑戶口詳數▽

（營口）茲據日本領事署發表該管內九月份僑民之戶口以及出生死亡之詳數如左（一）營口新市街五十七戶男一百廿八丁女一百廿六口牛家屯十八戶男卅六丁女卅一口埠內一百零七戶男一百六十五丁女一百六十三口（二）錦縣卅三戶男六十二丁女五十五口（三）牛莊十四戶男十七丁女十四口（四）蓋平十六　戶男廿三丁　女廿一口（五）五湘嘴九戶男十五丁女四口出生計新市街及埠內二名死亡計五名云

△鮮農水稻豐穫▽

（營口）縣屬田莊台附近鯉魚溝同志溝等十三村地毗遼河宜於種稻故該地向爲鮮僑所租賃今歲因雨水調和秋穫豐富一般韓僑均喜形於色聞今歲韓民計六百廿二名共租地七百五十天每天可穫稻十五石共收稻米一萬一千石無恠一般韓僑皆慶咏豐年云

△印行醫學書籍▽

（營口）市立防疫院院長邵輪章前爲愼重醫資會呈准市所在該院附設研究班俾資深造成立迄今成績頗佳頃邵氏爲便該班學生得充分學識特將其所著之體功學醫藥學及其平生所經驗之良爲編訂成冊俾分發各生閱其內容豐富且詞句簡潔宜初學之誦習至能否公世尙未可知云

△巡查辦事認眞▽

（營口）甚矣行政用人關乎重要苟得其人則興利除弊如稅局巡查員郭君向陽查出本埠廣德興係英美煙大代理家私漏印花八千餘份苟非郭君心靈手敏何能由夾皮墻內澈底查出不但有益公衆且有益於售煙之舖可嘉可敬

◇……◇ 營川讜言 ◇……◇

△忠告錢商　糧商之惡記者業約畧述之矣閱者試一思之則當獸許記者之言非徒是訐聲者也記者之言苟非不當則糧商誠爲可恨不知糧商之外仍有錢商焉錢商亦一戕民之賊也

按商人乃以貿易而博利既非吸吮民膏民脂之官僚又非禍國構兵之軍閥有何戕民之可言不知此戕民之商乃藉名於商暗施鬼蜮搗把營私買空賣空擾亂圜法破壞金融以致百物奇昂民生日蹙謂之戕民當無不宜

因錢法之戕民也故客歲曾有槍斃馮某之事各錢商鑒於前車應如何洗心革面免罹慘刑乃竟置如罔聞仍行其素豈該等不知畏法甘冒不韙抑或健忘耶若謂健忘則又人人記誦馮某罹刑之慘狀若謂愍不畏法則何覺聞逮捕之令而如喪家之犬急急逃匿耶

此次劉省長派員調查錢商後營埠各錢莊銀號之執事聞訊皆狼奔豕突若免之遇鷹鼠之見貓一時南滿之大連客票又添售若干且有與夜半持賬逾垣而逃因被摔傷者亦有黃夜逃往娼窰更名避匿者紛紛逃亡之狀誠令人可笑又復可憐就中尤有某錢莊執事被捉將官裡去比至道署業面無人色恐步馮等之後塵噫早知如此又何必當初詎該等手段把賬簿平均藏匿所被查獲者乃係假賬既係假賬彼々何苦若是之慌恐也俗謂賊人胆虛豈斯之謂歟

寄語一般錢商如其臨事驚慌失措何若平素謀營正當商業苟不搗把何慮槍斃　如不悛改　難逃公道若祇知逃匿罔知速改則槍斃雖爲極刑似猶嫌其輕法令雖嚴似尙嫌未能普遍何諸錢法竟不計此也記者不忍令一般錢商均嬰身於槍彈之下更不忍使東省同胞坐受惡商之剝奪故爲之下一度之忠告能否悛悔則在錢商之自擇（狐）

連陞棧廣告

本棧此番開辦與前大不相同因爲擴充營業起見特租妥浪速町三階大樓壹處通共百有餘間寬闊潔淨熱鬧異常男客女眷各有分室迎送週到方便最食貴客駕臨一試便知不謬也

大連市浪速町　電話七四六〇番　本棧主人謹啓

請看信用昭著諸所便利之旅館

大連　中華本棧　主人張炎町
營口　中華棧　主人張炎町　電話九四九
長春　義昌公司　主人張炎町

青島　中華棧　主人張炎町　經理姜品一
哈爾濱　中華棧　主人張炎町　電話四三八五

本棧內設西式客室應酬週到無須贅述兼設有運輸部轉運貨物代辦客事

▲本棧電話五七四四　▲運輸部電話四二〇〇　運輸部電話七九七一

最新發明

岡田式朝日號謄寫版

發賣紀念減價十九圓八十錢

在內　原紙、黑油、葯水、毛筆等

夏期黑油用　普一桶　一盒金壹元
夏期藥水用　大一桶　一盒金四角五分
四號毛筆用原紙　壹百枚　四號形（特別號）一百枚金三元　金二元四角
鐵筆用原紙　三號形（特別號）一百枚金二元五角

大連市浪速町三丁目　信紙　信簡　發售天野滿書堂文具店　電話四九九四番　四三〇六番　大連六三振替口座

已故南森良意院長所遺醫院現由南森家族合議特請日本醫學士梁世暄氏擔任每日親身診察不誤特此聲明

內外花柳眼婦小兒等科　（入院隨意）
特備德國六〇六及戒煙良藥

白十字醫院

診察時間每日自午前八時起至午後六時止
但有緊急患者不論晝夜何時皆可不在此限

院長　日本醫學士　梁世暄
西崗街九八番地　榮市對過　電話三五二三番

袁製　痛瘋骨痛露

功能去風化濕舒筋活血
主治　骨節痠痛　肩背腰痛　渾身酸楚　四肢瘋癱　寒濕凝筋　半身不遂
每瓶大洋六角

袁製　解毒止痛露

功能清血解毒止痛生肌
主治　惡毒瘡瘍　婦女毒瘡　口鼻潰爛　小便破腫　梅毒串骨　無名毒瘡
每瓶大洋六角

謹防假冒　務請認明金鷄商標

總發行所上海西新橋北濟華堂藥房

分銷處　大連　宏濟街德興藥房　監部通華泰藥房　千代田町衛生藥房　奥町四藥房　東二道街德發長號　東大街華權東號
營口　太平康里街義順成號
各埠藥房均有分售函購亦可

大連市浪速町四三　電話三一二二

史惟記

時計眼鏡行

貨物充足　式樣新奇　定價便宜　童叟無欺　如蒙光顧　保管無誤

招聘職員

能修理鐘表技術高上品行端方無種種嗜好者有殷實舖保請駕史惟記接洽可

本線發着（月一日改正）（午前）

（北行）

11.00	5.3
10.00	—
11.10	5.3
10.11	—
11.20	5.4
10.2	—
11.22	5.5
10.24	—
12.02	6.2
11.05	—
12.45	7.0
11.52	—
2.05	8.2
1.20	—
3.51	10.0
3.15	—
5.01	11.2
4.35	7.2
5.23	11.3
4.50	7.4
6.46	12.4
6.10	8.5
7.10	1.1
6.33	9.1
8.00	1.5
7.17	10.0
9.13	2.5
8.23	11.0
9.17	2.5
8.28	11.0
9.28	3.0
8.39	11.2
9.33	3.0
8.43	11.2
9.45	3.1
8.55	11.3
10.10	3.3
9.15	11.5
11.20	—
12.10	5.1
11.07	1.4
1.45	—
1.00	6.0
11.51	2.2
2.50	—
1.07	6.0
11.54	2.2
2.03	6.5
12.43	3.1
3.35	8.1
2.05	4.3
3.45	8.1
2.11	4.4
5.10	9.4
3.28	6.0
5.20	9.4
3.33	6.1
6.13	10.3
4.24	7.0
7.00	11.2
5.05	7.4

（南行）

8.50	12.2
6.45	10.3
9.38	1.0
7.3	11.2
10.23	1.5
8.40	12.1
10.30	2.0
8.45	12.2
11.56	3.2
10.04	1.4
12.04	3.3
10.10	1.5
1.36	5.0
11.40	3.3
2.17	5.5
12.21	4.2
2.20	5.5
12.25	4.2
11.02	—
3.10	6.47
1.16	5.3
12.38	—
4.50	8.3
3.00	7.2
2.40	—
5.10	8.4
3.15	7.4
5.22	8.5
3.28	7.57
5.24	8.59
3.29	8.01
5.34	9.09
3.40	8.11
5.36	9.11
3.41	8.14
6.46	10.2
5.00	9.2
7.24	1.0
5.38	10.0
7.49	1.
6.03	10.
9.00	12.3
7.20	11.3
9.15	12.4
7.35	11.5
2.10	4.0
1.19	—
—	4.20
10.54	3.20
—	5.34
12.01	4.28
—	6.14
12.36	5.0
—	6.57
1.12	5.41
—	7.00
1.14	5.43
—	7.1
1.23	5.5
—	2.29
1.30	6.0

為難民流血者之一封書 （悝悝）

山東難民、渡海北上者、日多一日、啼飢號寒、悽慘萬狀、慈善家憐之、羣起力謀救濟、本埠山東同鄉會特邀振雅社票友、開演義務戲、籌畫捐欵、難得欵約萬金、尚有杯水車薪之感、然其熱心、固可欽佩、玆有悝悝君為救濟難民事以指血作書並為文投寄本報、熱心慈善、洵屬難能、用披露如左、連濱華人、不乏血性男子、於此可見矣

我的朋友常向着我說「你是個學者」學者這兩個字驟觀之似乎是很體面的個稱呼、但是仔細一咀嚼可就真像惡露了、簡直是個弱無能的招牌、好一點就是能說不能做、哈哈！真的真的、是啊提倡不能實行、我今日便覺悟我確是犯了這個毛病

山東同鄉會發起演義務戲的第一天、李君省三贈與我一張紅票、我把䦕人欲死的公務找到一個代理、便匆々跑到永善劇場去、到的時刻較晚、險些兒連立足的地方都沒有了、好歹找到南包廂最末間、一個帶委員條兒、拈擄很多坐位、留待朋友自稱係委員席、我費了很多口舌方得坐下、聽得李君蔭泉的一段演講、說到專橫軍閥、污濁官僚們、破口大罵、的真疼快、我的掌幾乎要鼓碎、我到劇場的意義、並非觀劇、不過藉此觀察觀察我們同胞的心情如何、我既得了印象、便把我此月擬定書的一元鈔票給他們作捐助便回來了、回來以後、思潮就不由已的澎湃起來、彷彿身在荒郊、伏在草莽裏、看到猙獰惡鬼般的匪兵、舉着無情的鎗砲、拿着我們小民血汗換來的金錢又去換來的槍砲彈、攻擊着我們平民莊村、說什麼消除敵障、清掃亂黨、我彷彿仍在劇場、人聲嘈雜中、聽到疼罵專橫軍閥污濁的官僚、彷彿走在荒凉的路上、逢着一群衣不遮體菜色面孔慄々顫動的難民、向我哀啼、我哭了、我放聲疼哭了、思潮這樣不定起落我的淚兒早濕透手帕、咳！難民不是人嗎？他怎麼就該那樣奔波就該睡在細雨濛濛的濕地上？濶老們不亦是個人嗎？他怎麼就該替娼妓贖身化五六千元、就該一場竹戰輸掉一千八百？我的思苗又在這樣苗生、我亦是個人、他人能表演藝術盡同胞的義務、我怎好就這樣緘默、我亦去表演藝術吧、但是、素日又未曾練過、思到已往陳跡、慚愧的很、除掉「哭」「呆想」較熟慣些外、無一件可稱絕技、思想直到今晚吃夜飯、拿起飯碗要吃飯的時節、方想出一個滑稽法兒、詎料飯後欲覓個公務代理者、都沒有一個相當的、沒法子等吧、直等到十一點半鐘我的衣服在此時間、亦不知穿脫過幾次、忍無可忍、不顧一切的跑到劇場門前、哦使我熾炭般的熱心、變成冷像冰塊般、劇場外祇有一個委員在收拾懸掛的一切場內有兩個夫役在掃塵、一切都寂靜了、失望的懊惱、使我這顆心非常疼楚、由黑暗的小路扶着心似失落精神般跟蹌時來、臥在床上疼肯自已不當作學者、想出法兒沒有出力作事已覺過了、說亦何益、但是費了幾天的、思索終覺、我當時應當鼓起勇氣來　在振雅社演完戲劇的時候、觀衆將要起身、就跳到台上向群衆、高呼諸君慢行我小子尚有幾句他人已說過的話、來向衆位談々、諸君！山東同鄉會為什麼要振雅社來演戲？振雅社為什麼就應允同鄉會的要求？諸君為什麼要肯以一元代價來觀票友的戲、不去化少數錢觀那熟慣的戲、這個理不問可知、是很顯明的、多半都能回答出來…是受了苦難悲慘可憐的同胞激刺有藝術者盡藝術的義務、有錢者盡捐欵的義務聞說此次賣之票總額在八九千張　每張代價一元、計之可獲八九千元、由此欵觀之、便可了解我連濱同胞之仁心、合振雅社的藝術之價值了、振雅社的藝術已演完了、能得到這樣結果、不愧同鄉會邀請一番、我小子留住諸君團為也有一椿藝術、我這藝術却與振雅社諸位之藝術大不相同　今際此時、不敢藏拙、亦要表演表演說完、就咬破指頭、寫成血書激動大衆、羣起捐欵」這篇話當時沒有說、這件事當場也沒有做成、事後想起、實在懊惱萬分、想來想去、我還是要把幾滴血流一流的、此時我把手指嚙破、以血書「謝々已往捐助、更求努力捐助」十二個字、雖然寫了、還是懊悔沒有舞台痛快淋漓去作、我的性體太浪漫、作事雖不能像盧梭那樣舉起腳來不知向那放却從未預算過將來、這不過我寫的是這樣、若談時許還不是這樣、咳？事已覺過了、可是我的血終至於停不住、是非流不可、那麼我寫出來由報紙披露試々看、連濱及東省各地不乏善士、許這幾滴血尚能獲到些許代價、善士們啊、不看我悝々的流血、還要看々難民的慘狀、捐助吧捐助吧[illegible]位一角、萬人就有千元哩

悝悝君之指血書

贈善士
謝々已往捐助
更求努力捐助
孫悝悝嚙指
為難民書

程艷秋的紅拂傳 （笑煞）

津訊、現在舊劇裡面最著重的是旦角、受了時代的影響、著名旦角的腰包裡一定要帶着幾齣半舊不新的新劇、程艷秋的紅拂傳、便是這其中的一種、前次京中報紙舉行名旦新劇投票、結果尚小雲摩登伽女第一、梅蘭芳太眞外傳第二、程之紅拂傳第三、這種評論雖是靠不住的、然而也可以看出這紅拂傳的轟動一時了、在下在北京的時候、曾看過數次、對於程艷秋的唱白舞蹈、確實有可贊賞的地方、不過這劇本的構造、實在太不合於現代的藝術了荒謬不稽、絕對與人情相反、這是很可惜的

二十六晚是程艷秋來津的第四晚、又演其紅拂傳、並且還加了一元錢價、在下本也是個戲迷、所以九時半就跑到明星去、樓上下的觀衆確實不少、並有許多外國人、想是慕這紅拂傳舞劍的大名特來賞鑒的、這時台上正演着文亮臣的釣金龜、文一口假嗓、好像鬼叫、聽得在下差不多連汗毛都一根根的竪起來了、趕快隱席跑到外而去呼吸下子新鮮空氣、回到院裡恰好紅拂傳上場、郭仲衡飾李靖、扮相倒也罷了、不過腦袋幌得太利害、嗓子尖窄、字含糊、實在不敢恭維、程艷秋上場時的一大段二簧三眼、抑揚曲折、唱得實在不錯、當筵歌舞時候一段西皮二六亦佳、餘平平最後的一場舞劍、頗見功夫、不過與梅蘭芳比、就有大巫小巫之別了、侯喜瑞去虬髯公、平々不見出色、總之、這齣戲除了舞劍以外、講不到看字、完全可以說是去聽程艷秋的清唱、倒不如看極舊的汾河灣玉堂春等戲可以過癮呀

普亭雜俎　妓女輕生之感言

咋閱本報、見江省永安里、四等娼窰、錦樂堂妓女翠鳳、因吸鴉片、被茶杆斥責、竟爾輕生、吾因之有感焉、從來女子輕生、往々多於男子、而妓女輕生、往々又多於尋常、稍不順心、輒尋短見、妓女獨非人情乎、何人一作妓女、心性便不與常人同耶、我知之矣、人皆有父母、而妓女獨無、彼所稱之父母、龜耳鴇耳、前世寃家、今生相遇、謂龜爲父、謂鴇爲母、情何以堪、所以妓女、多嗜煙酒、孟德有言、何以解憂、惟有杜康、酒爲消愁藥、煙爲相思草、除此而外、別無樂趣可尋、乃心所仇視之龜與鴇、橫來干涉、是絕吾生路也、是制吾死命也、詩不云乎、鮮民之生不如死之久矣、無父何怙、無母何恃、人無父母、生趣毫無、不如早死、脫離苦海、錢樹子既倒、探花郎誰來、此妓女輕生、所以如食家常飯也、嘗觀電影所演、良心復活一幕、有綠娃者、本純良女子、一經落溷嗜煙酒如命、及被嫌疑、幽諸囹圄、其嗜煙酒、殆尤甚焉回憶當時、前後判若兩人、可見無論何等女子、一經落溷、其心即變、揮金錢如糞土、輕生命如鴻毛、此殆所謂窰變乎、然此等窰變、非變而爲嬪太々之變、乃變而爲行屍、變而爲走肉、生也何喜、死也何懼、觀其外貌、打粉得嬌滴々、避月羞花、見人輒笑、喜樂非常、而不知其心、固大謬不然也、走馬章台者、對於妓女、求歡一時、可也、若因其應酬不到、輒挑剔焉、搗毀焉、斥之爲松香架也、罵之爲茶壺套也、對於妓女、種々惡作劇、實屬不可、惟彼妓女、雖覥然人面乎、其身猶髑髏也朝不慮々、尋短見死矣、可憐蟲豈不眞可憐耶

營川新柳記 （念四）（潦倒三郎）

順喜青廣之紅喜、素面纖腰、天然嫵媚、而羞顏靦覥、風情飛越、雖驚鴻游龍、未足云喻也、擬諸漢宮、其飛燕合德之亞乎、聞喜係鳳邑產、命宮磨蝎、所適非偶、沉淪孽海、棲栖翠途、豈其本願實夫也不良、廿載綠巾、必迫之而業此也、喜總落溷三月、其夫已攫取四千金去、未幾忽又來、更欲再增典金、喜得此訊、憂鬱欲死、故見人雖強作笑顏、而一種悲思仍時溢於眉眼角、噫此兒之遭際、誠可悲矣、尤物天嫉佳人無福、風塵中類皆此輩、慽余惜花無力、又安得楊枝一滴、作伊等十萬甘霖也、同院香玉、冶容媚骨、性態痴憨、雖具玉環之肥、惜不能作羽衣之舞、曩曾樹幟於文華、因不諳經濟學、恐情揮霍、致債台高築、再行墮落、今則大腹便便、行將結子矣孽果難擋、重累香兒、愛香者當為香憂矣、寶琴媚臉暈紅、修眉掃綠、腰肢娉婷、蓮步珊々、亦可人也、惟性格上似欠溫柔、而語言又作夸々調、殊爲美中不足彩鳳玲瓏嬌小、性喜惡羅、每以疾言忤客、厲聲高談、有咤祭風雲之概、有齊桓之流、輒嗜贈約指釵環、無怪其積欠纍々、宿債難償、寄語小妮子、速自覺悟、不然恐將老死脂粉獄中矣

奇妙集　社會小說　（一七九）（天民）

第五回　應重聘京國較雌雄

刻下這位朋友、是由上海而來、助我辦理唐隱的案子、轉身對江升道、我現在替你介紹、這二位偶先生、也是北京偵探界的名手、這時江升竭力忍着、故意露出鎮靜的態度、自知手無證據、萬不能指定兩人是唐隱的黨徒、即或把昨晚的情宜不出來、也不免被他們訕笑、因此他便欠欠身子、走了出去、心裏雖是非常難過、却很不願意將這些事情在羅克面前洩露、便快快下得樓去

江升走到樓下、見台階旁邊、窩台下、有一扇小門、那門又低又小、大概是通着地窨的、江升低頭、見有一粒紅寶石、便拾起來、藏在衣袋裏、擡頭見門旁有一塊石板、上刻咸豐八年造、隔壁的屋子、也是標着同樣的字、江升暗想這兩個屋子、必定相通、我昨夜晚間若和警察守在那裏、唐隱就萬萬不能逃走了

江升因向警察問道、昨晚我走了以後、可有人由那隔壁的院子出來嗎、警察道、是的、昨夜有一個紳士、和一個夫人由那邊出去、這時羅克也出來了、江升忙拉了且行且說道、羅克先生、我累你到這個地步、恐怕你要惱我了、剛才在屋中的大笑、想來也可暑平先生的怒了

羅克道、不是、我並沒有恨你的意思、江升道、那末我心裏也可以稍安了、但這樣可笑的事、可一而不可再、羅克道、我從此以後、應當盡力助你、江升道、今天是第七天、再過三天、再過三天、我就要回去了、羅克笑嘻嘻的問道、這話確嗎、江升很堅决的答道、這話那能不確、再過三天、那晚上請你妥爲準備、羅克冷然道、也像昨晚一樣嗎、江升道

正是　準備着我、羅克道、如何結局呢、江升道、便是唐隱被捕啊

羅克聽了、很怪異的問題、老江你說的話當眞嗎、江升道、一定不會錯的、不然我敢以我的名譽作證、說罷別了羅克、走到附近的一個小酒館、隨便吃了一些食物、又重行回到打磨廠八十二號房子、一間管門的婦人知道他通偶老兄弟二人、已經出去、自已偷偷點了一隻洋臘、進了地窖、江升一進門、又揀了一粒藍寶石

大連

初音町白晝行兇 美婦人橫遭慘死
因往盜竊見色起意歟
犯人不知下落正在大事搜捕

自桃源臺日女勝子被殺以後、該方面者無重大事故發生、不意不數月間、今竟在大連市初音町二百零二番、地所謂文化住宅區內、竟有慘殺之事發生、查此慘殺案、於十月二十八日午後一時、在白晝之間演成、及發見報警時、已在午後四時半餘矣、被害者爲南滿工業專門學校助教授小河內美男之妻、小河內氏於學校功課已畢、歸宅後竟發見其妻濱子被人以殺、器物狠藉、屍橫廊下、大驚、急赴大連警察署報告、該署司法主任中原氏、當即召集刑事巡捕、飛乘自働車赴現場檢查、大連地方法院池內檢查官長、瀨書記、亦乘車赴現場臨檢、詳細調查後、見其屍體橫臥、似屬絞殺床上有綿被一床、正在縫紉云、本署協議搜查方法、各方面秘布法網、以待查捕云、被殺之小河內濱子乃基督教信徒最深之人自年前即信仰該教至今已信年半有餘矣且爲思想最堅固最熱心之教徒故彼始終以家庭爲中心熱心謀畫其居家庭中較之他人非常圓滿據該處附近之庭居云小河內濱子爲此方最可羨慕人家庭間常致圓滿宗敎信仰最深除赴西廣敎堂聽敎以外決無出外遊戲之事自其有生以來從未見其發怒遠近知者皆以孝女呼之該女一生擧止動作無線毫之惡能令人生壓者今一旦被殺令人夢想不到彼對於左右居鄰亦持愼重和睦態度以故人皆慕之與彼發生惡感者無一人焉自濱子被慘殺之風播後一般親友之來弔者自不待言而西廣場基教美牧師以下十餘名亦赴彼爲之照顧一切即學校方面與彼有關係者亦莫不來弔同洒一掬同情之淚而退至十月廿九日午前九時大連警察署仍大事搜索積極進行想該强盜殺人豈能逃於警察之法網哉

死者遭慘時 情形之想像
中原司法主任談

中原司法主任、揣測慘殺之情形如左

小河內妻濱子、正在床上縫被、該犯人、欺濱子一介婦人無能何爲、乃僞爲客來者、而敲門、濱子以客來、自必極意應酬不防其有他故、侵入後、犯人恐濱子發覺其惡、乃以布作繩勒住濱子咽喉、以致氣窒而死、觀死者頭間而死、細審該犯行跡、大抵行兇後、仍由前門而逃、至於未殺之前、濱子在應接室、左側縫紉褥被、實爲事實、彼時濱子縫紉中聞客來、遂罷縫紉、而開門延入該犯人由炊事場繞廊下、至濱子之近前亦有行跡可查、究其侵入相害原因、係爲小河內家中、有人形錶一架、狀如人像、人皆愛之價値十五六圓該犯之動此殺機當不外此、然關於犯人、人之證據品則毫未遺留令人實難搜查云云

死者親戚極悲 兇犯不能落網

此次被殺之濱子、在炊事場之廊下、確有抵抗之行跡、查其前後擧動、初則犯人定爲强盜而來、繼則又以强姦而殺、犯人逃脫無蹤、爲中人爲日人、尙未判明、警察當局、對於此事、煞費苦心以當時未曾遺留證據、搜查爲難然以指紋之形跡、及其他化學之研究、如此犯人、不難落網、被害者之母、現居紅葉町、五十七歲、其祖母七十八歲其兄在滿鐵建築事務所勤務、自此兇信傳出凡係濱子之近親、於該日午後七時半、莫不爲之垂淚、群至濱子之居所、環屍而哭、令人感念悲傷之狀、決非筆墨所能形容、濱子之父尾花經國、於九月頃、爲獲病而赴東京、該氏乃旅順工大工學專門部助教授

大連警察署於該日午後入時、在

騎車人重聽致撞倒

大連市惠比須町五十八番地大通自働車公司運轉手、丁貴山、年二十六歲、於十月二十七日午後二時三十分、開車自惠比須町向大連信濃町進行、至榮町二番地見前乘自行車者、乃鳴笛以警之該自行車之乘者一時耳重、未曾聞悉、丁以爲彼已知悉、必將躱避、遂急開車向前追之、欲越此而先行也、不意彼竟未聞、當兩車相交時、轟然衝突、將乘自行車者撞倒在地、丁貴山遂停車、並報告派出所、經警官檢驗後、始知被害者姓姜名德明、年二十六歲、現住市內榮町二番地、日金物商店岡信一之店員、問其何往、答謂自榮町向大連警察署進行、結果右肩受挫跌傷、左足受擦過傷、當即命人送於西崗仁濟病院、以待療養、至於丁貴山開車不愼、以致傷人、於拾月二拾八日午前拾時、已被西崗警察署傳至詳細詢問矣

簍工又行罷工 再要求增薪兩元

大連市新起街二拾四番地油簍製造業王雨亭處、職工拾六名、與沙河口方面之職工六拾名、於二拾九日午前七時、同盟罷業、其罷業原因、不專爲工、資增長於小劉家屯會、開籌策會議、探而罷工、以前所要求之每月薪金二圓、仍嫌其少遂利用目下簍用甚急之際、出以罷工脅迫、再度要求增薪兩圓共計前後要求每月薪水拾四元、於廿五日會一度開會、至廿六日協議決定故突於廿九日發表罷工、據營業側以目下雖係製簍緊急之秋、然以前已經一度增薪、若再行增薪、簍業主實爲困難、是以對此要求、擬完全拒絕、將來能演成如何問題、實未可知云

腸窒扶斯流行 白菜宜施行消毒

秋風颯颯、冷氣透骨、虎疫市消腸、窒扶斯復繼其後 是藏令人不寒而慄也、茲查自入拾月以來至二拾七日、罹病者、已達參拾九名、比較去歲同期、增多拾一名 揆其得病原由、多因食生柿並未純熟白菜所感染者、當此白菜輸出入期之始九月至拾二月間正腸窒扶斯流行之際、故對於白菜之消毒、實不可不施行也

專竊火車銅釘被捕

山東濟南府陽穀縣楊慶謙、年二拾二歲、來連後、住所不定、亦無正業、專以竊盜爲生、其竊盜手段與他人異、每晚八時頃、有由奉開來之客車、迨客皆下後、彼潛入該車、撬其車上銅釘銅鈎入當賺錢、今於拾月二拾八日午前八時、在西崗東關街出賣、被西崗警察署刑事瞥見、遂執之詢問後、俱已招承、日內即將解交法院按章處治矣

大連官民歡迎 林權助男爵

大連官民、於廿九日午前拾一時在大和旅館開會歡迎前關東長官林權助男爵出席者約二百餘名華人方面大連公議會副會長劉仙洲小崗子公議會長關睦堂氏等由杉野市長代表致詞如左

初代關東長官、德政普布遼東更負英國大使之重任、關於滿洲特惠關稅問題亦與以多大之援助此回來遊精神矍鑠殊令欣喜不置因備盃酒以表歡迎云云歡迎詞畢林男爵亦致謝詞、並述及感想、午后一時、由田中民政署長發聲爲林男爵三唱萬歲一時二十分、始散席宴云

中青隆華賽球 在譚家屯二中球場

中青與隆華、於今日午後二時、在譚家屯二中球場、作第二次友誼比賽、同日中青二隊、與滿洲日日新聞球隊比賽、必與熱鬧云

巡查大示威風 濫用職權毒毆居民

西崗街警察派出所巡查風呂田於本月廿八日正午拾二時許到泰公街木匠戶主邵允琇處、問允琇之小女(年三歲)名玳子者、何不種痘、未容置辯、即拳脚交加、將其妻邵苗氏及其女邵雲子拾七歲毒打不堪、並將邵苗氏帶至衙門聲言罰金拾元、並須拘留拾日等語、查邵苗氏方在懷孕已九餘月經其毒打、已有流產之虞、而邵允琇及其家人、邵苗氏、素知種花爲好事、並非有意匿避、不欲種花、委因其小女玳子、於廿日因壞肚子、赴其舅氏苗家調治、當種花之日、尙未歸來、於廿七日晚歸來種花期限已滿、正在懊恨之際、乃於廿八日正午警官即至其家詢問、適値其夥計苗華盛在室惟因不諳日語、含言含糊、該遂觸該警察之怒而有此暴行、竟爾毒打實屬有傷人道、不知警察當局知之否耶

凌丁香忽杳無踪跡 毀婚案節外生枝
係沙河口警署領出善堂 法院傳訊無處尋覓其人

天津亘商劉傳香、爲其妻丁香、被其父携逃來連、希圖毀婚、故劉乃買舟追來、結果在大連市神社前發見、當即赴劉家屯王陽街派出所報告、搜查結果、由該派出所轉送於沙河口警署、由沙河口警署復轉於西崗華商公議會、經該會調停、已有端緒、凌丁香已承認其夫、甘願隨之歸家度日所以未即交出者、只待天津警察廳之照會耳、不意照會未至而事忽中變、沙河口警察署竟遣武田巡查部長、擅至宏濟善堂、强將丁香領去、交與其父母、當其交與父母時、有大連神社傑役曹會元作保、該署又以曹會元行踪靡定乃托保神社作該社神許之此後劉傳香令之妻凌丁香、又落於陷井、一切虐待、蓋由、於凌旭林、劉傳香不得而知之矣、劉傳香以凌旭林居心不良、逼賣其妻、乃於大連地方法院起訴、迨傳案審判時、凌丁香已被其父母携逃無踪、即尋曹會元、而曹會元亦潛逃無踪、目下正派警官四路搜索中、聞丁香之壻劉傳香、對此不勝憤慨、擬定於沙河口警察署起訴、蓋以丁香在宏濟善堂寄居、本極完善、而沙河口警署竟不通知西崗華商公議會、强將丁香領去、且又無確、保而交與凌旭林、今丁香之失落、非沙河口署之咎、將誰信之、爲此事沙河口警署米本保安主任、曾將西崗華商公議會文牘王希三召至、問曰、據貴會來函、謂本署由善堂領出丁香、似乎不當夫警官保護人民、本有過問之責、何謂不當、王云 非謂管理不當、蓋以丁香之事、已由貴署交與本會本會、當即遵命辦理、所以未即交與劉傳香者、誠以天津警廳照會未至耳、今貴署以已經交出之事而復不告而强領、非過而何、該主任又問、依來函有含武田巡查受運動之意、此事純係誤會、決無其事、王云、此事不無令人可疑、以武田巡查將丁香領出、何故不交與紳士、而獨交與凌旭林合謀之曹會元、其中疑竇、豈能免哉、且請問警官、以保護人權爲責任、抑以蹂躪人權爲責任主任云、警官當然以保持人權爲宗旨、何能蹂躪、王云、凌丁香一心欲隨其夫歸家度日、而貴署竟不令其復合、而强行交與其父其父欲賣女爲娼、喪心病、狂而警官竟恣縱之、而不過問、謂爲蹂躪人權、不亦宜乎、最終該主任云、以上之傳說、俱非事實、望貴會千萬不要誤會、至於凌劉之事、苟能調說完善、尤所切望也云云

經濟

麵粉上場問題中之 責任期間兩問題
又開實行委員會詳加審議

大連商品市場之麵粉上場取引問題前曾開第四回之實行委員會對於曾方之責任期間之點曾經加小研究並將此項附託與益泰祥盛昌洋行之兩特別委員於二十九日午后一時復開委員會加以審議云

因特產需要資金 鮮銀券亦增發
現已至九千萬圓

本年鮮滿兩地農產大獲豐收則銀行之資金運用亦行增加前年十一月十九日至九千萬圓本年鮮銀票之發行額約早一月於拾月二拾五日即至九千萬圓比前年同期增發一千萬圓本年拾月中之發行額如前年之發行額對比如次(單位千圓)

	本年	前年
三日	七七、九一〇	七六、一三九
五日	七六、七〇五	七四、四六五
拾日	七六、七六九	七三、五九二
拾五日	八〇、四四一	七三、九七七
二拾日	八四、八一九	七四、三〇七
廿五日	九〇、一三三	八〇、四五一

前年至月中漸次回收然本年與前年相返反有益爲增加之傾項本年九月月中約增發六百萬圓此蓋所以喚起秋季資金之需要其外各銀行之需要米穀資金者亦行增加之故也

錢糧商情

特產市場自西洋帮停買開行場面頗呈寂寞現像大豆行市極其平穩豆餅高低俱無豆油因局面未能展開故價亦仍平平高粱脫强轉弱其他各品依然不振

△後場大豆不帶皮貨未妥帶皮者叫六元二毛六分以至二毛妥四十車豆餅開行一元八毛九分五厘旋收盤妥八毛九成三萬八千片豆油十九元二毛妥千五百箱至於高粱並糾米兩種終未成市

△錢鈔市況銀行猷在平穩境內徵來買賣人氣如舊開行海外材料倫敦銀塊廿五片八分七期廿五片拾六分拾五高昨拾六分紐約銀塊五拾六仙八分一低落八分一〻申七拾一兩零七九大洋百三元七毛四分上海標金三百六拾八兩二當市金票仍再々欲昇

棉花會社開始 收買州內棉花

滿洲棉花株式會社自二十五日起於大連金州三十里堡普蘭店營城旅順皮子窩各地收買州內棉花第一日大連收買棉花約六千斤品質比較去年非常良好價格一等品純棉百斤十二三圓二十五日收買之一等棉價格每百斤十八圓四錢按等收買所定之價格如次

一等棉	百斤	一八圓四錢
二等棉	同	一七圓一四錢
三等棉	同	一五圓三四錢
四等棉	同	一々圓七三錢
五等棉	同	七圓二二錢

其買收價格於買收之日照大阪米棉價格所決定故行時高時低云

特產行市 (廿九日)

特產(早市)

▲大豆				
十月末	六二二〇	六二五〇	六二一〇	六二五〇
十一月末	六〇三〇	六〇四〇	六〇一〇	六〇三〇
十二月末	五九一〇	五九四〇	五九一〇	五九四〇
一月末	五九一〇	五九三〇	五九一〇	五九二〇
所成數	百五十六車			
▲豆餅				
十一月限	一八八〇	一八九〇	一八八〇	一八九〇
十二月限	一八七五	一八七五	一八七五	一八七六
一月限	一八七五	一八八〇	一八七五	一八八〇
所成數	三千片			
▲豆油				
十二月限	一八三〇	一八三五	一八三〇	一八三〇
一月限	一八二〇	一八二〇	一八二〇	一八二〇
二月限	一八一〇	一八一〇	一八一〇	一八一〇
所成數	三千五百箱			
▲高粱				
十月末	三六三〇	三六四〇	三六三〇	三六四〇
十一月末	三五二〇	三五二〇	三五〇〇	三五〇〇
十二月末	三五〇〇	三五〇〇	三四八〇	三四九〇
一月末	三五六〇	三五六〇	三五四〇	三五五〇
所成數	百車			

錢鈔行市 (廿九日)

▲現物 前場

十月十三日	開行 九四八〇	最高 九四八五	最低 九四五	末行 九四六〇
所成數	七十四萬圓			

	銀對金	銀對洋	金對洋
開行	九四七五	一二六七五	一三三二
十一時	九四七〇	一二六七〇	一三三二
十二時	九四七〇	一二六七五	一三三三
所成數	三萬三千圓	一萬六千圓	

▲現物 後場

十月十三日	開行 九五三〇	最高 九五三五	最低 九五〇〇	散行 九五〇〇
所成數	六拾五萬圓			

	銀對金	銀對洋	金對洋
一時半	九五〇五	一二六〇	一三三九〇
二時半	九五〇五	一二六三〇	一三三八〇

滙兌行市 (廿九日到)

銀塊及滙兌	
倫敦銀滙	二五片八分七
同 先匯	二五片一六分一五
紐育銀匯	五六仙八分一

義務戲當場捐欵者

于振福 小洋壹元 李景升 小洋五角 劉聰文小洋五角 邊雲鶴小洋五角 辛馨亭小洋五角 徐愧中小洋五角 葛德全小洋六角 衛景舞小洋五元 李中州大洋貳元 不名氏小洋壹元 于景堯小洋拾元 吳紺官金票貳元 林壽先小洋五元 苟麟祥小洋五元 葛阿春小洋四角 任召棠小洋五拾元 趙景潤小洋 五角 無名氏共三拾五名小洋貳拾八元八角 韓延祿小洋五角 張金彤小洋一元 傅衛□小洋二角 姜太太小洋一元 田新春小洋貳角 蕭樹斌金票貳元 王世澤小洋二角 李雲霞女士小洋一元 遲德香小洋貳角 劉先生小洋一元 曲長裕小洋二角 趙太太大洋壹元 共小洋一百拾五元參角 金票四元大洋參元 累計小洋六百六拾八元八角 金票拾參元大洋拾七元

房產出賣

啓者敝號押到聚豐厚房產一處坐落在吉野町九番地計地二百十五坪平房四十六間今欲出賣有願買者請至敝號面議便妥

大連市德政街 代理人 雙盛油坊具

京都達仁堂緊要告白

我樂氏自前淸康熙壬午歲即設藥肆於京都大柵欄以同仁名堂精表利世濟人之義歷二百二十六載追先大父印川公篤好醫學得秘方尤夥故所製藥品應治各症多有奇效用是同仁堂之名大著惜限於方隅道路阻隔購藥者苦之達仁感當世相需之殷承祖考利濟之訓爰於京津滬漢各埠用達仁個人名義設肆以應當世之求至藥劑之修合仍遵我同仁堂家傳秘方并不徒飾外貌裝璜望之似不甚資貴服之實效驗如神於飲片一門尤加意研究一切遵用南法置之北地允爲特色設肆以來幷親赴各省購辦眞正藥料督工監製不惜資本精益求精因之達仁堂藥品大受各界歡迎聲譽日起遐邇知名現以大連商埠冠蓋會集名流碩彥多卜居於此達仁爲便利顧主起見特再設達仁堂分號於奧町藉廣利濟而免阻隔因設備未周先行交易特先佈聞

京都達仁堂經理樂達仁謹啓

旅客注意

大連市常盤町

聚蚨棧

電話五六九八番

本棧現將房屋重加修飾人員力行整理男女異室招待殷勤代理車船客票報關完稅遠近紳商請[illegible]臨

源增興工廠謹啓

啓者敝工廠製造各種錫印方皀麗印係皀紅サクラ皀已拾餘載矣爲各埠所適用茲爲振興實業起見特聘歐美化學家之技師不惜巨資採辦優等皀料研究配合製成純良鴻禧金鶴美人雙獅等各種香皀其餘他牌不及備載其皀氣味芬芳精美優秀不但除垢善於滋容潤顏誠衛生之妙品也仕商惠顧敝工廠竭誠歡迎兼代理美商卜內門各種鹼料子火鹼顏料靛油等貨恐未週知特此佈告

大連市惠比須町二九 電話七九八九番 振替二八五四番

新運到大宗皮貨

啓者本號不惜重資於今秋特派專人親至北京口外揀選眞正地道各種皮貨如火狐腿灰鼠海龍紫羔灘羊無一不備貨已到齊價格從廉務望各界諸君無吝玉趾請來一觀方知言之不謬如蒙惠顧曷勝歡迎恐本週知特此聲明

大連市寺兒溝電車停留場路南 恒泰祥綢緞莊謹啓 電話三六四八番

辯護士從五位湯淺唯二

元關東廳法院判官大連法院院長

事務員兼通譯 石金城

專辯民刑事訴訟並商業賬目借貸及鄉屯土地不明等事一切糾葛承辯決期迅速

大連南山麓順厚南拐西路南(電話三五一二番)

華文打字機

▲一分鐘可以打五十個字▼

▲一架機器能代三名書記▼

(說明書函來即送)

近來各鐵路局以及重要機關定購者日漸多倘蒙賜顧無任歡迎

華文打字機製造公司 大連分行 山縣通一五五 電話八四七一

公主嶺 泰和油房聲明出兌

本號坐落附屬地頭道街北接鐵路西連東三省官銀號倉庫地址周圍二千坪修築磚瓦房四十餘間屋宇高大墻垣堅固院內又非常寬潤所有油房應用機器一概俱全兼油囤一個一併招主出兌至於價値格外從廉約定金票四萬元原盤擔出如有購買者請至本埠河南永聚和面議特此廣告俾衆周知

泰和油坊謹啓

有癮之人額外睜眼

啓者本行由美國包辦一種驅毒美糖筋此藥中外皆已蒙准推銷之要品專戒大烟嗎啡兩癮二十天管保斷癮除根曾經美國政府中國海關上海工部局本外埠各警察廳等皆都化驗准予行銷當代偉人都贊許信用卓著服此藥比吸大烟舒快以癮不但能易戒除兩癮且有益於補血生精性質與中國參茸同其功效即常人無癮者每日飯後服三四分定能補血增精然鄙人曾經有烟癮之人往往有欲戒烟之時多有犯滑精頭痛腰腿痠疼神經驚恐筋骨麻木骨內如虫行走等等不犯之之奇症因怕有犯此症即作中止不欲戒也如服戒烟之糖筋不但不犯以上所說之奇症而且還能由返童之奇功然而本行於去年來中國東省創銷一年有餘救濟兩癮之人不計勝數本行主任有感於斯業於此種糖筋格外越加注意今夏專赴美國與該國製藥家大博士合參考加以研究尋採各國名產最高藥料精中求精從新改造成特色美糖筋至於裝式一切皆從善修改用之利便藥力比先尤加特效實可稱世界明星戒烟藥中之大王也有此兩癮之人望請速來購服君之幸甚本行亦幸甚也

美商 威廉羌得公司 驅毒美糖筋 補身食料品

東三省西伯利亞 總批發處 廣本洋行 長春日本橋通七八番 電話四三番

本埠販賣處 商埠地 道義 頭溝天慶 泰隆號

招聘四外城代理、有志願爲者、請至本行面議、另給特別好處、倘蒙賜顧、有零買者可由函購每磅金票十八元每兩金票一元八角郵費在內

泰華樓菜店啓事

敬啓者本樓營業多年荷蒙各界光顧無任銘感茲爲商業競爭特別改良建築三層樓房周圍一百餘間一切工程俱照西式凡屋上庭園花欄電燈瓦斯冬暖夏涼之品物不設置完備非惟淸雅可觀實與衛生有益當此桂飄金粟秩序平分正各界交際宴客之候是以重將各屋陳設異常整頓油漆彩繪煥然一新包辦應時宴席盤碟美選用堂役伺候非常殷勤如蒙各界諸君倍加惠顧曷勝歡迎之至恐未周知特此廣告

電話四六七一 七七五七 三五二七番 大連市監部通二丁目八十一號地 泰華樓菜館謹啓

寒來 暑往

本行備有美國德國大小鍋爐及各種爐片物美價廉定期貨物不悞主顧

奉天 多小公司 電話一八六三 二一二五番

今日開映社會愛情巨片

窗前足影

四大特色：

1有驚天動地大火
2有洋洋數十里的跑馬場
3有數千名演員當觀客
4有電影中的電影奇觀

陸劍芬女士主演
三星影片公司出品

票價
樓上 四角八角
樓下 一角二角
日夜一律
閘體照舊

上海大戲院

開映時間
十一月一號起
日場下午二時起
夜場下午七時半起

愼昌公司

十月初六起

長春三馬路第一

第一老店

鐘、表、眼鏡、及唱機、話片、望遠鏡

大減價

競爭營業 認真減價

請來一試 方知便宜

請各界注意機會

Ford
福特

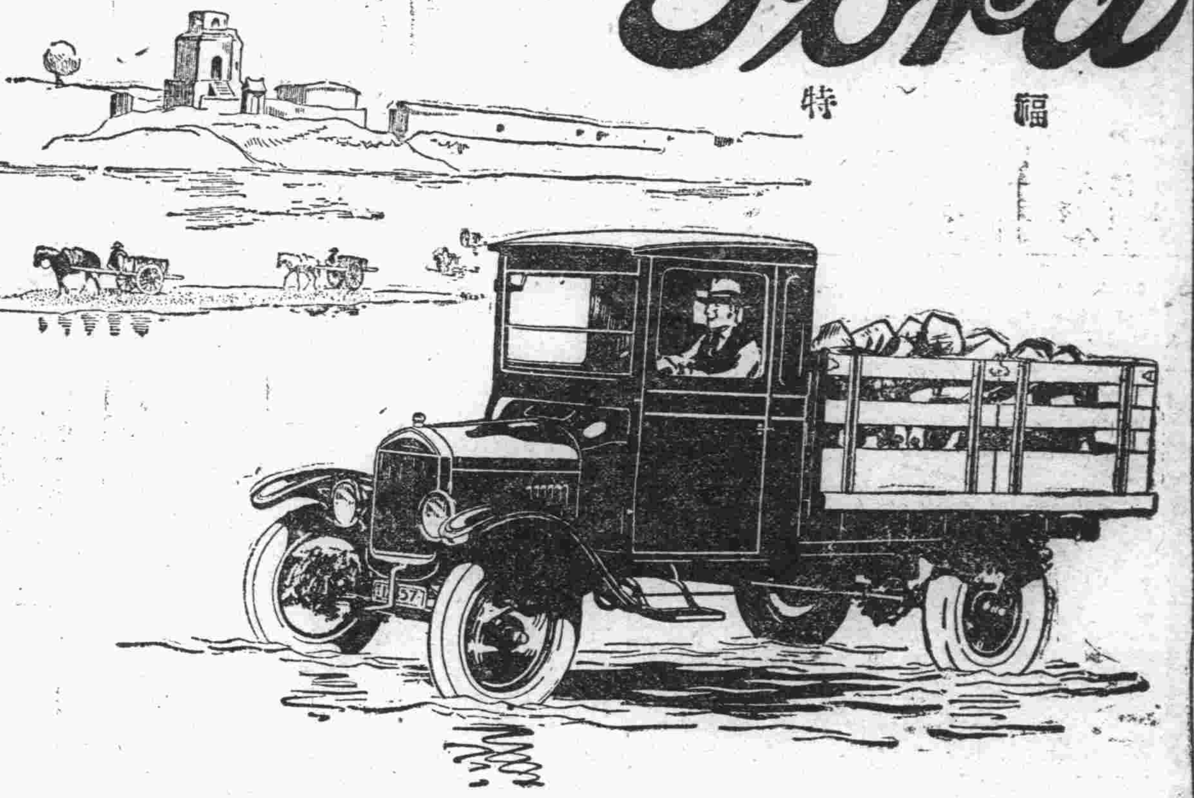

不但能行遠而且可載重

欲購行遠載重之汽車乎其惟有供養經濟管理容易力量十足之特點惟有優美之福特載重汽車自此車出世後備受人爭購需用汽車諸君幸勿失此良機也

從前無法傳達之遠區而福特載重汽車即能輸送之福特汽車能於城內或長途運輸重載任何敗壞道路不能碍其行駛担保置一福特汽車爲一適當最經濟最利益之投資

福特汽車總經理

駐奉 輔隆公司謹啓

奉天日站富士町三番地
日長電話一三三七號

Ford Motor Company
Detroit, U.S.A.

滿洲報星期副刊

快樂的痛苦

（狂郎）

王大老爺、向來對於他的髮妻是很淡泊的、自從他少時、大概是十七八歲時罷、在他馬馬虎虎的記憶裏、他和她拜了堂、成了親、在一起兒睡、她爲他做衣服她扶持他的一切、那時王大老爺還正是一個白面書生、以後過了一天又一天、一直到現在、到現在他馬馬虎虎的常了王大老爺、他們馬馬虎虎的生了兒女、兒女們已彷彿相當年他結婚時那樣年歲了、他對於他的妻、仍然感覺不出來什麼濃厚、甜密、只是冷淡的、然而有了兒女的關係了、他有時也因爲愛着兒女的緣故、想到了兒女的母親

他小生的事業、都很順利、讀完了書、作事入官界、遷升遷升到現在、他在社會裡、有極美的資格和名譽了、所以他十分知足他的「境遇」也可以說他的「命」

然而飽暖無事、樂知天命的他却於一個最熱烈的慾望、這種慾望大概在他的白面書生時代、就如火一般的燃燒他的心底、他讀了六才子、就自命作張君瑞、讀了紅樓夢、就自命作賈寶玉、然而他的妻決不是他理想中的崔鶯々和林頻卿但是、他是禮教範圍裡的君子、雖然慾望燃燒着心尖他一方面努力的前途、裝飾他的人格、一天一天、到了現在、現在他既然是王大老爺了飽暖無事樂天知命的他、沒有什麼特別的奢望了、在他火一般燃的慾望的心、忽的開了花、伸出手來

最是使他狂醉得如瘋人一般的那一天、就是在一個教育講演會裏、他被請去講演、當場他遇見一些女教員、尤其是其中的一個是他知道底細的一個、他的近鄰的一「個米」司名叫情姑的

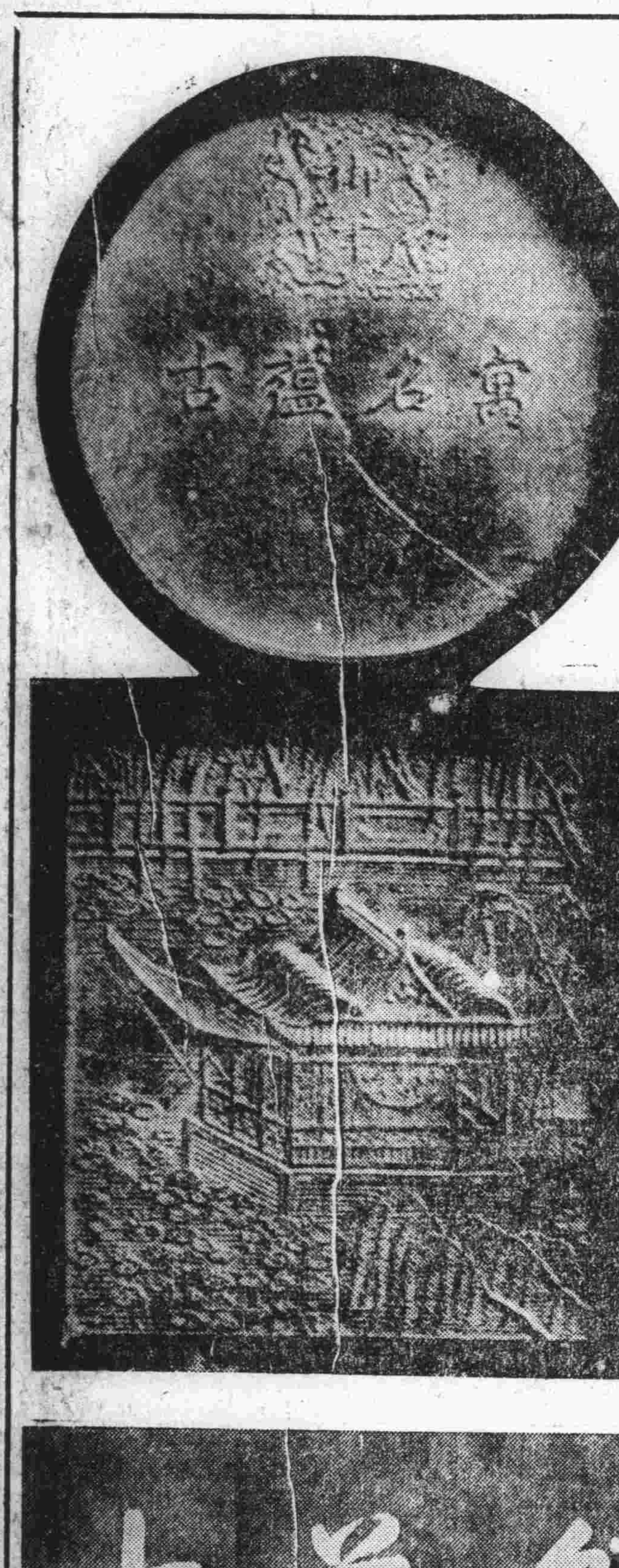

淳化閣法帖之乾隆題字及翻刻此帖時之紀念墨

○ ○ ○

他是有兩分資格在社會上最占上風的資格、就是「財」「勢」所以他很容易的達了他的目的、滿足了的慾望……

情姑不久的被納爲王二太太了社會很容許他們、王大老爺、雖然不是拿着子嗣作前提、但是一般的老爺們、也都是如此、況且本城很有名譽、很有時德的紳士、佛教會的李會長、也有三位太太了、所以納妾、他是決不受半點批評的、至情姑、雖然有女教員的頭銜、但她的同學們、做某某廳長的姨太太、某某旅長的二姨太太、某某師長的四姨太太某某道尹的五姨太太、本來她平日都不輕視她們、而且每每看見她們坐「在四輪電」上、前護後擁那壹種威風氣派、就十二分的羨慕、況且她只做了太太、算資格也比她們不看底、論身分還比那三房四房六房的都强呢、情姑於是就擅了專寵、王大老爺、當然是向她供獻着沸騰點以上的愛誠了、他每日只想着「怎樣做一個忠僕在美人的身上」

王大老爺的公館裡、自從二姨太太過門、尚沒有大的變化、不過是添上了三個使用人、就是一個善作番菜的厨子、一毛的個裁縫匠、一個精巧的理髮師

○ ○ ○

漸漸的王公館的氣象、大變了靜的公館、成爲熱鬧的了、公館裡最忙的、就是一個傳達、和一個汽車夫、傳達每到下午三四點時、只一個電話就看不過來、

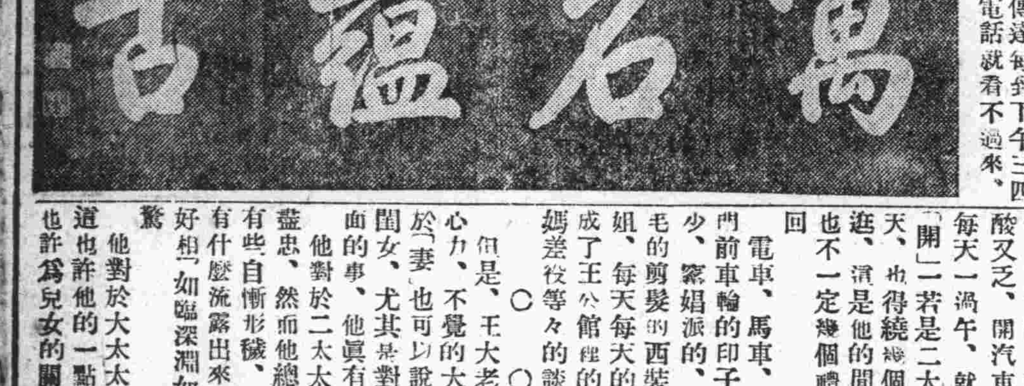

李公館「張公館」「孫太太」「趙太太「請打牌」「請看戲」這一些字句的聲音、每一天晚上、就把他的耳朵塡滿了、他接電話、報告、回電話、兩條大脚跑得又酸又乏、開汽車的、更不用說了每天一過午、就裝好汽油預備着「開」一若是二太太沒有去處那一天、也得繞幾個圈子、各處溜一遊、這是他的開班、不過很少、也不一定幾個禮拜裡、有這沒一回

電車、馬車、自用車、王公館門前車輪的印子、也分不淸有多少、窯娼派的、學士派的、很時毛的剪髮的西裝派的、太太、小姐、每天每天的、來來往往、都成了王公館裡的使用人了、頭老媽差役等々的談話的材料……

○ ○ ○

但是、王大老爺的維持家庭的心力、不覺的大費氣力了、他對於「妻」也可以說大太太、兒子、閨女、尤其是對於二太太、各方面的事、他眞有些疲於奔命了

他對於二太太雖然是十二分的盡忠、然而他總以爲自已老了、有些自慚形穢、雖然是二太太沒有什麼流露出來、然而他成天的好相「如臨深淵如履薄冰」擔着虛驚

他對於大太太却比以先很強了這也許他的一點的「婦人之仁」罷也許爲兒女的關係

但是、他的大太太、對於他比以先强的感情的待遇、到毫沒有覺得優越、反更覺他是淡泊、比以先更冷待、他不喜歡在二太太一起周旋、他恨不得令生永久不見他、他是每每的、在任或一件小事上、都發生酸味、王大老爺越是恭維她、她愈是咒詛他

「大太太變常了、終日不是指東罵西就是暗自哭泣」

這一種空氣充滿了王公館、使用人們、沒有不互相傳說的、王大老爺當然是聽得見的

尤其是大少爺和大小姐、他們不但見了二太太、看作眼中釘、連他們的老子、不合先以的親近了、終日差不多連王大老爺的面前一次也不到、簡直是一父子如寇仇」了、更叫王大老爺過不去的、就是大太太和少爺小姐、給二太太起個名稱叫「花貨」王大老爺有時無意聽見、眞有些兒氣、忿不過、但是終久一想「二三十年的髮妻、自已親生骨肉、忍耐罷」

「忍耐罷大太太又哭罵起來了」

王大老爺的耳頭裡、差不多每天都能聽着這一句話

更是給王大老爺添煩腦的、就是公館裡的了頭老媽們、他們覺成了兩黨、占上風的當然是新派了、但老派雖然未占上風、却都是富有酸素的、所以兩派的無味爭辨的案子、王大老爺斷也斷不清的

王大老爺既然是處在這一個環境裏、他只覺得維持家庭的吃力比他一生做官都費勁、他於是盡力的喝酒、盡力的吃大煙、他把「醉解千愁」的方子、拿來解決不能解決的現狀………

他不久就是又黃又瘦、好相一個窮煙鬼

○ ○ ○

但於二太太還是那樣的出風頭現在快要被稱爲交際之花了、大太太還是哭着罵「花貨」少爺小姐還是不到王大老爺的面前、公館裏兩黨的下人、還成天的攻擊………（完）

十六•十•二十四•長春寄稿

明年二月全國比賽象棋

滬函、全國象棋比賽大會假館南樓開籌備成立會、計籌備員及發起人到者共六十餘人、隨攝一影作爲紀念、首由謝俠遜說明象棋圍棋、同爲吾國國粹、迭經歷朝提倡、維延至今、現時東西各國棋術盛行、且年有比賽、又將有遠東國際大比賽之組織、上年歐西及南洋諸處象棋會、曾約吾國用綫無比之(即吾國象棋)覓電以應、今竊赧顏、且以吾國之大、同志之衆、尙未設立專會、集合群力精益求精、揚我國光、時常耿耿於心、現馬君海洲等發起組織、鄙人實非常贊成、並望諸同志猛力進行、俾觀厥成、嗣萬國象棋會傑克森氏(譯音)謂、現時世界各國名手、在南美洲比賽萬國象棋、互爭全球雄長、今已比賽四局、均和、尙未完了、希望中國棋會將來加入、日下應先辦中國棋會、比賽中國象棋、兼攝習萬國象棋、作爲初基、至中國象棋比賽一事、鄙人擬請加入三洋涇橋三十八號聯華總會大廳萬國象棋會內、更可聯絡國際交誼云云、由何智輝君逐一譯爲華語次顧君水如謂、圍棋原係發源吾國、亦急應提倡、鄙見擬徵求同志加入是會、繼續進行比賽、次馬君海洲謂吾國棋術、最爲陶冶德性、鍛煉身心、益人智慧、殊於德智體三育兼備、又爲吾國國粹、流傳已久、急應提倡、現時已籌備成立、所有應行討論及徵求諸事、尙望諸同人時賜南針、俾有所遵循、並望廣爲宣傳、藉資提倡、本日爲籌備處成立紀念日、將來徵求會員開正式成立大會、當再登報通告、以便到會投票選擧、至各省選手決賽日期、已決定明年陰歷二月間擧行、次發起人李品眞、徐喬笙、李壽臣陳聽濤、過旭初、李渭漁、蔣季哲、何智輝、何志崖、馬海珊、胡印廬、黃漢平、夏延慶、楊雅九、趙耕畬、畬金品、三等起相繼演說、各盡歡而散

◇……釋迦說法……◇

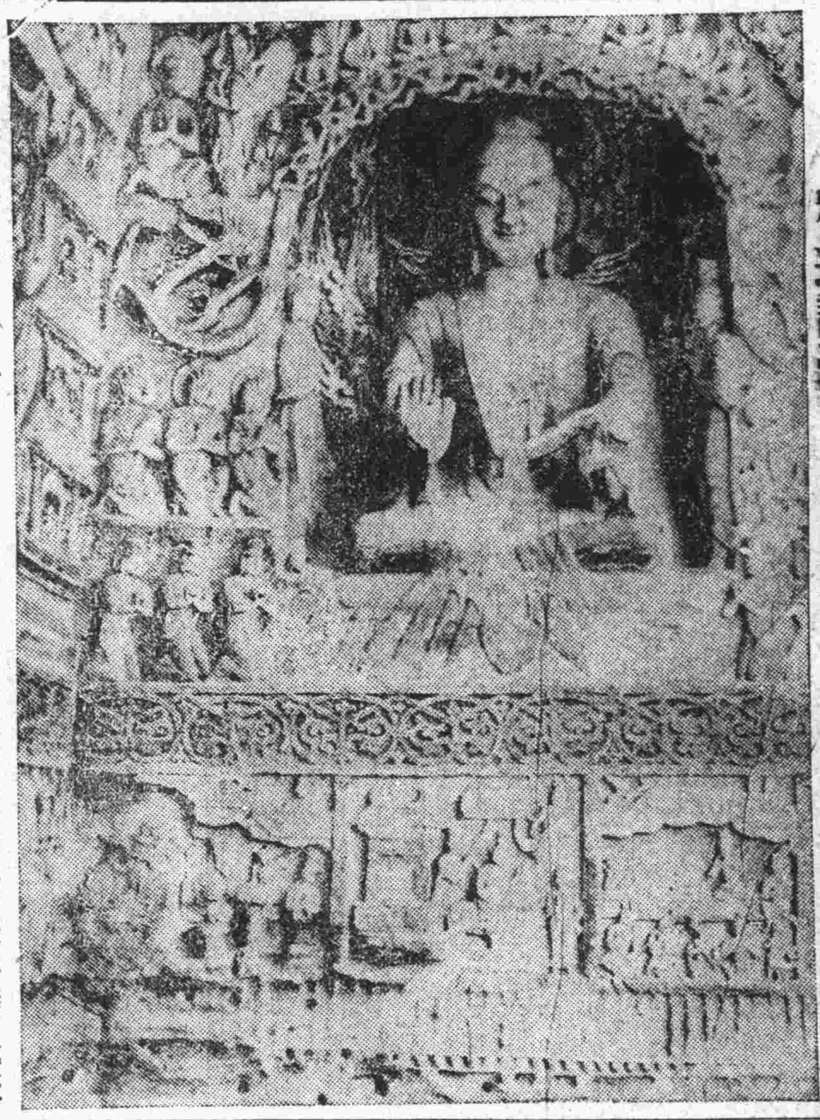

圖爲釋迦佛刻於山西雲岡東方第四窟東南石壁

涙痕

(丁丁)

往事好似濃霧迷漫着的山林、只留有些淚胡餘影

引起回憶的景物、是曦日的嬌陽、射散了、揭開了、那隔膜的薄障

——固然舊夢重溫、使我領畧到無限惆悵與淒涼、但是不如此又怎能覺得昔日的忻愉、甜蜜

悲哀既然排遣不去、那們何妨接受了細細的咀嚼一番、或者能得些新鮮滋味

「醉後方知酒濃、愛過方知情重」

深夜伶仃獨坐、追已去的一切也不能不算是尋求安慰

悲樂是互相映襯的兩極端、取一捨一是不可能的事——再說平板板的生活、有何意趣

我不求解脫或超越、只願久遠保持這哭笑不時的天眞、作一世凡庸孩子

原來一切都不當希冀、你不說悲哀快樂都歡迎唄、於是就完全不來、使你一天天的機械般、麻木着、生活過去

——我們的青春、生命、眞個由他這樣消逝……

新年了

母親的鬢上插了一朵紅的絹花——這是三五年來不曾看見的事

「我今年脫孝了哇」母親這們解靜

我潛伏在心底悲思竟爲這一句話掘起

匆々覺四年了、作無父的孤兒——眞不堪回顧呵 這過去的途路

一天作十二四小時的工、爲的是什麼、想起來是多麼慚愧——但是母親、需要供給、我豈敢怨呢

忍心的父親呵、你可曾想到留在這齷齪社會中、寡母孤兒的漂泊無依

希望、壯志、都浮雲似的被風吹散、迷夢呵、那一切……

人生、生活、死、終是這般想嘔——其實又有什麼難解決、東海有那洶湧的狂流、他將洗却了你在世上所染的汙垢、成就了你乘風破浪的遨遊……

但是準能割斷了纏縈、倘死而有知……

並且我又怎能拋下母親、跟愛我的弟弟

——可是、望一望前面的路、我厭倦極了、不願再多走一步

這岐路上的徘徊呀、命運的支配者、看你最后的決定吧

短短的十九年來、那樓不曾常到人與人間、只有隔膜、不了解、都領悟了、你依戀、又依戀些什麼

一日日的流光、一年年的好景都辜負了、春來了嗎……花開花謝……」——就是朝夕的雲天有何幻變、都沒機會去瞧、只是工作、工作、工作者

「你也謙和些、新年也應酬應酬……」當感謝這教導我的人、可惜我只是作不到……

現在我一切都了解了、人類需要的是空虛、你要生活着、那麼「見什麼人說什麼話」是必具的常識、天眞嗎、赤心嗎、請收起去罷

父親哪、我而今才明白呀……

——我從來嫌到人們對你的批評、只是孤介乖僻、我總不羞爲什麼、他們老那們說你、你會同我、和幸運而死去的哥哥、在長江的沿岸、舟停以後、跪在沙灘挑美麗的石子、找奇異的貝殼、在細碎槐蔭籠罩的草地上、踢毽子、在月色皎潔的夏夜、吹着簫笛、唱抑揚的歌曲、還數那流螢數那繁星、在寒風刺骨的雪夜、燈下擁爐、敎我們圍棋數、我們讀詩——總之你是和易近人、不像一般人所說的

可是你拋下了我們以後、四年來那議論還沒有消泯、我現在方知道、是因爲你不善逢迎、咀兒金錢、和我 如今一樣雖 使人家滿意

親愛的父親、哥哥妹妹們同你都在一塊兒吧、你們一定很快樂那們快來接引你鍾愛的孩子、到你們一起去吧、濁世界無數的煩惱、我早厭卷了、也都嘗盡

你希望我(你說你的女兒)能完成你的初志、作一個詩人、作一個畫家、如你所理想的、並且說你聰明的女兒、一定不負你的期望、在你臨去的前幾天、還這們說過一次

但是、爸爸呀、你的女兒(還這麼對你說吧)實負了你、雖然我曾努力於繪畫、無奈生活呀、逼迫我不能不括去、爲了母親爲了三弟和四弟

至於詩人、我自已知道沒那天才、也沒那勇氣

的確呀你鍾愛的孩子、是對不起你

兒子是一個極端淸感又極端浪漫的人、如今這枯寂的生活、怎擁得的、我絲毫也不敢想以前哪要一想起、眞是柔腸寸斷、而淚痕狼藉、沾了衣襟

從襁褓直到來到北京、你和媽々不曾使我男裝、你們因爲沒有女兒、聊用我作安慰、由這個更造成了我的懦性、成了天下惟一的弱者！抵抗一切的欺侮、只有哭泣

回憶那兒時梳着小髻、插花滿頭、哎、眞同隔世

——僅在這短短過去的途程、已創痕劃滿我這脆弱的心——三個妹妹、兩個哥哥、還有父親你我一個個的送你們歸去、你們漸漸的都棄了我、今後的我、眞不敢想呀、誰又知是怎麼一個結局

我的生活、只是淚涕滿面、愁病交纏——眞是我惟一親愛的伴侶、在如今、就是病、病呀、他或者能引領我到一個樂境、因爲病是送人們到樂國惟一的途徑、——說什麼志願……早都成了、一場春夢

——「拜金」我不能、不「拜金」但一切、都仰仗他才能成功

親愛的父親、我將——一定不能「變節」在這中

病、病呀、你一定能給我快樂接引我、拯救我、我情願敝屣一般、棄了我的生命

……………

可憐哪、人生、眞是、

「不思量是鐵心腸、鐵心腸也淚千行」呵

感謝新年、感謝絹花、使我憶起很多兒時的快事、然而想到現在將怎樣再往後生活呢

迎將這愁來

如何送將愁去

爲了母親、弟弟、還是平板生活着吧

青春、生命、反是正要消逝、又何必管怎樣消遊

◇……裸體……◇

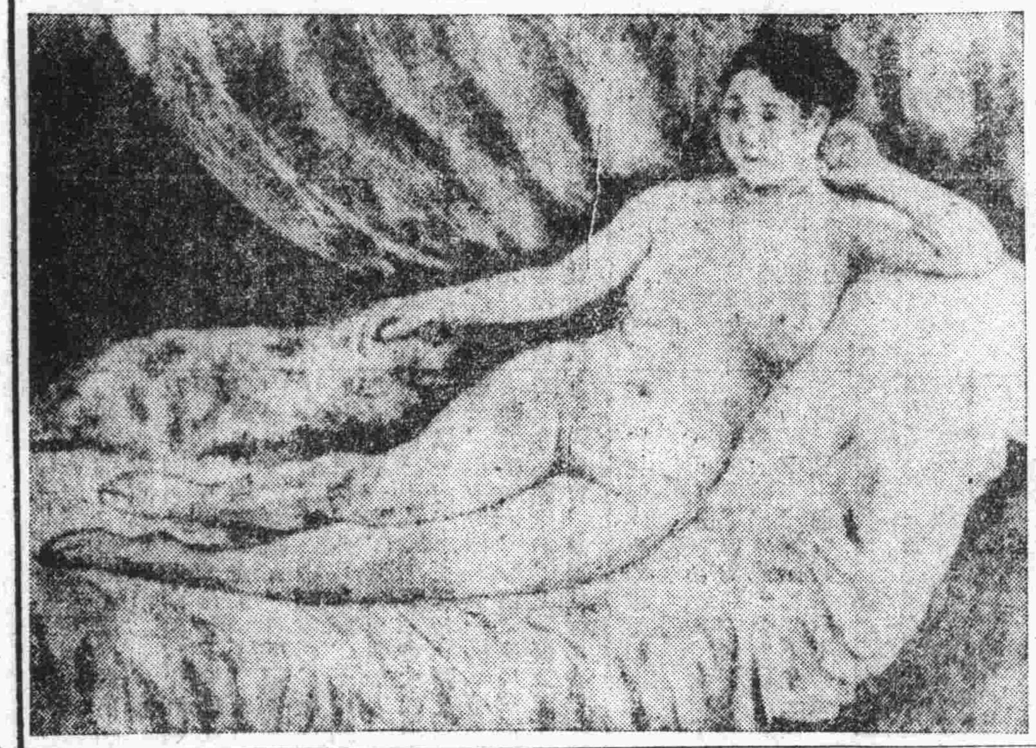

(在日本美術院得獎 邊至氏作)

◇……巴布亞土番……◇

晨風裏的牧童

(裘常柱)

萋草堆積着山坡、
山坡裏的春風已經吹過、
田野裏青蔥的嫩苗、
說是陽春的倩影已到。
望臘雪遮掩着的山岡、
海浪般環繞着前方、
好似那牧女的群羊、
迷失在山巒裏彷徨。
蔚藍高曠的天空。
漂盪着數片浮遊的殘雲、
是切夏素衣的牧女、
在碧草低低的天野裏步行。
山麓裏靜謐的青松、
還留戀着昨宵的遺夢、
只不把牧羊少女的消息、
告訴在晨風裡的牧童。

未嫁的母親

誰忍把已生的愛兒捐棄、
葬身於濁水流連的河渠、
可是不幸喲不幸、
我還是個家居的處女。

你藏着我一半的靈魂、
和我愛人的一半情心、
威逼於殘暴不仁的道德、
便把我倆的一半拋棄。
啊、河中黑黯的潮流、
在動盪着呢——我的兒喲、
要漂你到洋海裡沈浮。
啊、無限量悲哀的海霧、
瀰漫着你——我的兒喲、
和我慘澹的前程。
要是我沒有了你、

兒喲——你知道你母的傷心、
不須怕愛兒我願步你後塵。
灰白的空中有大風哀鳴、
兒喲——這是你母的呼聲、
在招引我愛兒的精靈。
兒喲、我願在作白水千頃、
懷着你在無涯的去處遊行、
不讓那猖狂冷酷的風兒、
湧浪濤於你的臨近、
等待罷、兒喲、
等待一個不可避的時辰、

山額夫人在法之失敗

提倡節制生產之額夫人、以其學說傳佈世界、當時各國學者、靡然從風、俄已有山額研究會之創行、波蘭亦有山額會社、發行書報、山額之大名、幾乎瀰漫出界矣、惟在法都、山額之道、竟不能行、法以提倡生育爲國家主義、聞山額之來、以爲有害於民族之生存、故一般學者、攻擊不遺餘力、近據留法歸來者言、法國境內反對山額之會、覓到處皆是、而山額亦因斯道不行於法、將廢然有他往之思焉、尤可笑者山額自已所產之子女、至今已有三人、抱山額主義者、以獨身爲快樂方法、乃返觀山額本人則兒女固未嘗不成群也、山額之學說雖存、而世人姑舉所言以作信仰山額者告、亦以見節制生育、終未能得民族之全體贊同也

◇……新婚儷影

醫學士楊燧人君與教育家焦英子女士在泰華樓舉行婚禮時所攝

◇……王正廷之家庭……◇

汽笛聲裡底聚離

(雪痕)

我要追到海的深淵裏、
來找我失去了的一半靈魂、
汽笛一聲！
將他心神驅往她的身邊
她憔悴的病容
早已在他預想之中
比及會了面、更使他哀憐
却又復悲喜！
◇
他倆在心的鍋裡
烹調了熱烈的愛汁
愛的汁沸騰了
狂熱的噴出口腔
啊！時乎不在來
趕快的飲納胸中吧！
◇
愛之汁是人間無上的喲！
是生命的泉源！
是人生的瓊漿！
但是、究竟是什嗎滋味？
却免不了苦辣酸甜！
◇
瀑布似的太陽
彷彿嫉妒愛好的情侶
不容愛的火苗繼續傾吐
冷生生把牠澆滅！
◇
被澆滅的愛之火喲！
與要發出最後的象徵
終至像蒸汽的作用
在她雙瞳中一滴一滴的滴下淚來
喲！滴々俱是情血的結晶喲！
◇
轉瞬間又是：
汽笛一聲！
這一聲驚掉了他的孤魂
唉！他祇得載回將僵的軀殼
掉了的留給她維繫他倆的深情
一九二七．九．四晚十二時作

小說 連環的愛 (十七)

(寸草試作)

第四回 雁杳魚沉引爲恨事

蘭亭也是主張婚姻自由的人、聽了青喬所說的情形、知道青喬對荷生、不過因爲是表兄妹的關係、而且荷生又是瞻料她的人、所以纔和荷生很爲親切、荷生却發生了片面戀愛、害起單她相思病來、荷生痴情、雖然可表同情、如果勉强青喬嫁他、却不合乎道理、就對青喬說道、男女結婚、父母都不能勉强、對方更沒有强迫實行的道理、我想荷生是明白人女士僅可答覆他、說明自已所以不能答應的理由、他或許能原諒、也未可知、如若以爲簡直拒絕了他、未免不情、可以說此事須禀明家庭、現在不能解決、願以俟諸異日、青喬連々點頭稱是、就決定拿「從緩辦理」四字爲宗旨答覆荷生

青喬回到學堂、寫了一封回信、正要付郵、他的父親、因事來到省城、他心裡想着、這件事情、不如告訴他老人家能就把荷生的求婚信和她的回信、都給他父親看了、他父親平日是喜歡荷生的、久有擇其爲壻的心、又因爲青喬回信說緩議、認做她有應允的意思、微笑着說道「我纔來到是很喜歡荷生、親上做親、更加親切、也是好事、我就把他我來、答應了罷、你看好不好」青喬聽了這幾句話、心裏簡直急的了不得、低着頭一言不發、心裡想着這件事如若父親簡直作了主、怎麼辦呢？正在萬分着急

她々親又道「你怎麼不說話々是不是默認的意思」

青喬恐怕父親眞要應允、祇得說道「不是」

她父親道「你不是默認麼？不願意麼？可以把你的理由告訴我」

青喬見她父親這樣說、更疑惑是眞贊成這件親事、想着此時、還不說話、便待何時、就說道「荷生兒現在臥病校中、找他也未必能來、但是婚姻這件事決不可以勉强、而且血統太近、結婚也有不利的地方、女兒現在正在求學時代、父親在這個時候、千萬不要答應人家、這就是女兒的意見」

她父親聽得她這一番話、才道「好好、我、你給荷生的信上說緩辦、疑惑你有允許的意見、所以方才纔這樣說、你的意思既然是這樣、我就依你罷、荷生不劣告訴我、就向你求婚實在有點不合、這門親事、只好作爲懸案、如果有更合式的人何用非他不可哩！不過他對你在外求學、很盡心照應、我們也不可簡直就和他疎遠」

青喬起初著急萬分、這時候、問題已經照她的意思解決了總非常歡喜、和她父親談些家中事故、最後她父親說「我明天還是要去瞧瞧荷生的、你也一塊兒去罷、你舅母守節到現在、只有這一個兒子、我們是應當重視她的

第二天青喬和她父親一同到了荷生學堂裏、這時候荷生的病已經好了八九分、不見青喬的面差不多有了半個多月、現在見青喬和她父親同來、自然是喜歡的

青喬的父親安慰幾句、青喬也詢問他的病狀、態度還是和平時一樣的親切、荷生的精神、立時就爽快不少、第二天就出校到旅館裏去看青喬的父親一次

這一場風波、到這裡就算暫時告一段落、不想過了些時、生接到他母親的信、說有人給他提親、女的方面、也是進學堂的、是一個才貌雙全的人物、他母親已經有答應的意思、事等他決定

埃及藏屍之古術 (墨山老人)

埃及人對死者最尊敬、其保存屍體亦最優美、且視爲一種專職、蓋除貧乏不能自存者而外、不論何種社會、均有人死須保存之俗故此項人才頗爲需要也

故事、埃及人死、親友宜即招藏屍者至、其人攜製之幾多木偶、飾爲種種形象、交由死者之親友察看、則就與死者之社會階級及經濟能力相合者、選取其一、俾做此裝飾、於是將屍體移至藏屍者工場、第一步、自鼻孔中取出腦髓、又從腹左方以利石割開出其臟腑、然後內桂豆蔻等香料和末藥納其中、而細加縫合、此

習習的山風 (裘柱[illegible])

習習的山風吹着散漫的白茅、
我的思念呀也是一壹樣的在飄搖
東方山頭浮着一朵白雲、
雲外的峰影隱約而標渺、
在標渺的峰影裏有一個清靜的鄉村
村裏有一個人兒牽着我的夢魂、
也許他是在東海之濱徘徊而低歌
只是遠處的歌聲呀、隱入了浮雲

腦髓與臟腑、經宗桐計之漂洗、別藏諸瓶罌之屬

繼此、將屍體浸炭酸鹽中、歷七十日、再以布帶編纏屍體、帶之裡、附以極黏之樹脂、帶之修短視家之有無、其長者多至千碼、卒置與屍體相合之木匣、運歸死者家親友、親友則就屋中倚壁而立之、匣亦大有差別、富家所用類飾以金葉

設死者家非富有、則其藏屍較簡易、第用柏樹油塗屍體、腦殼與腹部亦第藏入豆蔻與松香、其臟腑或叩融於柏樹油內、亦有用石油者、但多施之於貧苦社會、至於所用以浸屍身之原料、不過食鹽及蘇打(藥名)而已、藏屍一具最貴約須華幣二千五百圓、其次六百元、又其次則不拘數目、總以財力勝勝爲度

◎啓明書社最近運到

新書目錄

▲實用氣象學	大洋六角
▲實用養羊全書	大洋一元八角
▲實用養雞全書	大洋一元
▲實用養牛全書	大洋一元二角
▲實用養豕全書	大洋一元二角
▲實用養蜂全書	大洋五角
▲養雞要訣	大洋一元二角
▲養雞圖說	大洋四角
▲最新養雞法	大洋四角
▲最新養蜂法	大洋二角
▲最新養蠶法	大洋二角
▲金魚養育法	大洋四角
▲養蜂淺說	大洋一角
▲土地與勞工	大洋一角五分
▲栽桑新論	大洋六角
▲栽桑養蠶法	大洋三角
▲蠶病消毒法	大洋五角
▲養蜂新論	大洋五角
▲家畜飼養論	大洋五角
▲蠶病預防法	大洋五角
▲夏秋蠶飼育法	大洋一元
▲桑樹害蟲論	大洋三角
▲最新花果之栽培	大洋四角
▲蔬菜栽培新法	大洋三角
▲農業動物飼養法	大洋二角五分
▲園藝學	大洋五角
▲農業講義	大洋三角五分
▲肥料學	大洋五角
▲畜產學	大洋五角
▲土壤學	大洋五角
▲農村教育	大洋三角
▲家畜病害	大洋三角
▲花卉盆栽法	大洋八角
▲果實貯藏法	大洋八分
▲葡萄栽培法	大洋一元
▲養蜂學	大洋七角五分

◎謹告 外埠函購須照定價加一計算但用日本郵票二分者爲適宜特此

大連沙河口大正通 **啓明書社** 電九四二一七番

東三省官銀號廣告

本銀號資本總額奉大洋貳千萬圓東省重要地點及京津申魯各地均設有分號及通滙機關專辦滙兌押滙抵押放款貼現放款保證放款以及收受定期活期各種存款并設有倉庫以備堆存押款貨物利息滙水無不允辦事手續異常敏捷凡蒙惠顧無任歡迎

茲將總分號營業要目列載於後

●甲匯兌 本大洋匯兌券免費通匯地點 奉天、東豐、通遼、通化、興京、綏中、柳河、寬甸、洮南、彰武、新立屯、新民、法庫、興城、蓋平、遼源、公主嶺、山城鎮、開原驛、范家屯、北鎮、盤山、西安、海龍、本溪、台安、鳳城、錦西、西豐、海城、臨江、輝南、岫岩、遼陽、黑山、錦縣、義縣、莊河、八面城、安東、鐵嶺、營口、四平街、鄭家店、桓仁、昌圖、遼中、復縣、撫順、吉林、長春、延吉、哈爾濱道裡、哈爾濱道外、寧安、下九台、黑龍江、安達站、綏化、開通、雙山、一面坡、呼蘭、開原城裡、雙城、昌黎縣、留守營 上列地點如係票匯概免收費至於電匯手續不同匯水電費臨時商定 免費匯款兼收公濟平市錢號銅元票如交他行發行之匯兌券每百元加收匯水一元 本哈爾濱現大洋券免費通匯地點 奉天、吉林、長春、哈爾濱道裡、延吉、哈爾濱道外、寧安、黑龍江、黑河、下九台、雙城、海拉爾、安達站、綏化、呼蘭 本哈爾濱現大洋券並得在上列各處匯兌京津申銀洋款項其匯水行市臨時商定

●乙押匯 辦理押匯各地點 奉天、營口、開原驛、錦縣、安東、鐵嶺、四平街、海城、遼陽、新民、遼源、通遼、公主嶺、范家屯、大連、吉林、下九台、長春、哈爾濱道裡、哈爾濱道外、黑河、天津、上海、八面城

●丙各種放款 總分各號均可商作放款

●丁各種存款 收受定存活存各地點 奉天、營口、開原驛、公主嶺、四平街、鐵嶺、新民、海城、遼源、遼陽、通遼、錦縣、安東、范家屯、吉林、長春、延吉、哈爾濱道裡、哈爾濱道外、黑河、黑龍江、海拉爾、安達站、綏化

●戊倉庫 設有倉庫各地點 奉天、營口、公主嶺、海城、長春、哈爾濱

株式會社 滿洲銀行

大連市伊勢町六十九番地

電話代表四一二一番 振替大連三三〇番

資本金壹千萬圓

頭取 村井啓太郎

支店所在地 金州、普蘭店、貔子窩、鞍山、奉天小西關、鐵嶺、公主嶺、范家屯、長春、吉林、撫順、本溪湖、安東、興隆街、新義州

朝鮮銀行

本店 京城

總裁 鈴木嶋吉

支店出張所

(日本)東京、大阪、大阪西區、神戶

(朝鮮)釜山、大邱、仁川、平壤、鎮南浦、元山、群山、木浦、清津、會寧

(滿洲)大連、旅順、營口、遼陽、奉天、奉天新市街、鐵嶺、開原、四平街、長春

(支那)安東縣、龍井村、哈爾濱、傅家甸、上海、青島、天津

(露領)浦潮斯德 (米國)紐約

除右列各地外倫敦、巴里、其他內外樞要地皆有滙兌之取引所

正隆銀行

大連市大山通十一番地

電話代表番號七一二一番 振替貯金口座大連二二〇番

資本金 貳千萬圓

諸積立金二百四十六萬五千圓

頭取 安田善四郎

相談役 安田善次郎

▲定期存款利子(一個年)七分

本銀行於日本內地朝鮮兩南滿洲中國內地有三千餘之匯兌處

本銀行爲關東州地方費現金事務辦理大連市金庫事務辦理處

本銀行與臺灣銀行特約辦理外國匯兌事務

支店出張所 營口、奉天、旅順、長春、開原、天津、撫順、鄭家屯、四平街、青島、哈爾濱、安東、鞍山、公主嶺、瓦房店、松樹、大連市小崗子(電五三〇〇番)大連市沙河口

派出所 (電話沙河口一五番)奉天小西關 哈爾濱傅家甸

東萊銀行

大連分行

●營業時間上午九時至下午三時

本行開辦以來已歷七載資本金收足國幣三百萬圓已向財政農商兩部註册立案專營商業銀行一切業務設總行於青島分行大連上海濟南天津等處北京煙台及其他繁盛大埠均有特約代理機關一切交易手續簡捷格外克已如蒙惠顧無任歡迎

地址監部通五〇番地 電話…經理室長五八參八番 營業室長五八參七番 公用參參壹四番 電報掛號四七六六番

中國銀行

大連支店

營業…關於銀行一切事務

營業時間 上午九時至十二時 下午十二時至三時

電話四三八九·四五九九·四七九五番

大連取引所信託株式會社

大連山縣通二二四番地(大連取引所內)代表番號電話七一二一番

資本金 千五百萬圓

拂込濟資本金 六百萬圓

專務取締役社長 田中嘉介

取締役兼支配人 本多忠孝

發行所 中日合辦 滿洲報社 發行人 西片朝三 編輯人 金念曾 印刷人 金聯掌